# 滿洲報

昭和二年六月十七日

(本報價目) 每張銅幣六枚每月現大洋一圓每三個月現大洋二圓九角每六個月現大洋五圓六角全年現大洋十一圓報費先惠郵票不收 (廣告刊資) 一行十四字起碼刊資一日每行現大洋一圓特別及長期者另議

大連市山縣通一四二番地 發行所 滿洲報社 電話 (編輯部(長)七五一三番 經理部 四〇三四番) 振替貯金口座(大連)三七三番

## 奉派最高會議決定 與晉閻妥協條件(北京專電十六日到)

### 實行三民主義須待討赤後 津浦線停戰即撤兵

奉派最高會議決定與晉閻之妥協條件如左已向閻氏通知 其旨矣

一、三民主義非張作霖必不贊成者但須討赤後始實行

二、關於討伐馮玉祥唐生智之赤軍蔣介石閻錫山亦須通電宣言

三、津浦線與蔣介石實行停戰須即時撤退軍隊

四、晉境要塞駐兵双方各派一旅以防將來發生誤解

提案如斯恐無成立之望云

## 張孫態度均强硬(北京專電十六日到)

### 主張拒絕一切屈辱的條件 鞏固中央又傳靳雲鵬組閣

安國軍幹部會議關於妥協問題張宗昌孫傳芳表示强硬態度主張排除一切屈辱的條件張作霖亦頗爲此語所左右似充分自信武力孫傳芳反以爲解决時局須組織鞏固之中央政府因之又至相傳靳雲鵬組閣說楊宇霆至今三日未赴順承王府一度云

## 奉晉主張之殊異(北京專電十六日到)

### 到底無妥協之希望

南北妥協因雙方强硬而致頓挫此非兩方各自信已力可恃之結果因妥協縱不成立時亦可免衝突也奉派仍主張先完成討赤工作再協議具體的妥協條件晉方則主張加入同一團體一致討赤固無不可然與異分子合作結局必招分裂尤其不願舊軍閥之招牌故此際到底無妥協之望然時局倘切迫時可將爲何交涉云

## 李景林赴魯活動(上海專電十六日到)

### 魯軍軍長有派代表赴寧者

由蔣介石新任爲山東宣撫使之李景林十三日由南京出發沿津浦赴前線目下張宗昌部下軍長有求蔣介石之諒解多有派代表赴寧者此次李氏赴魯亦即爲探索此等魯軍之內情與李氏暗中活動成功則魯軍或將大起變化云

## 高密地方之重要(北京專電十六日到)

### 如一旦失守即折斷膠濟路 青島將直接受脅威

故萊海州之孫傳芳軍更由日照北上在諸城附近與由高密所來之魯軍共布防線高密爲山東最難關之重要地點該地若一旦失守則山東鐵路即爲之中斷而青島必直接受脅威故此地一戰可謂山東存在之關頭云

## 周蔭人指揮孫軍(濟南專電十六日到)

### 已與魯軍共同布陣 坊子一帶形勢又危急矣

孫傳芳軍敗退之結果坊子一帶形勢危急該地日僑要求由青島派兵保護又孫軍敗兵約二萬五千由周蔭人指揮與魯軍共同在各地布陣云

## 膠濟路附近發現 孫傳芳之敗軍

### 日領事要車運軍

孫傳芳敗軍已在距膠路四英里半之地點出現矢田部總領事已向膠濟路當局請輸送日本軍隊矣(青島專電十六日到)

## 孫軍入諸城市

### 日軍隊頓形緊張

孫軍十四日入諸城市中尙平穩將漸次北上逐往膠路附近又青島由海路已來四千餘名矢田部總領事中島鄉田兩司令官十五日午後密議對濰坊子日本人會已要求派兵保僑因之日本派遣軍驟現緊張形勢將相機向膠濟路沿線出動云(青島專電十六日到)

## 山梨大將訪問 張作霖之懇談

山梨大將抵京後十四日午後三時本庄中將訪問張作霖張氏滿面笑容與之握手當由副官東廳中島翻譯官爲之翻譯會見約經一時間始辭又大將並訪晤靳雲鵬矣(北京專電十六日到)

## 山梨大將行程

### 赴奉後由連往青

山梨大將變更豫定行程十六日午後八時十分乘急行車赴奉天經大連往青島再由滬赴寧云(北京專電十六日到)

## 粵政府委任外長 通告各國領事

粵政府十四日正式通告該地各國領事謂任韋玉爲粵政府外交部長韋自北伐軍興以來事實上即當外交之衝云(廣州專電十六日到)

## 法著名飛行家 乘飛機遇險

去年六月北京飛來之有名法國飛行家杜阿基大尉十四日在巴黎附近飛演因機械發生故障一但墜落飛機全體燒毀幸大尉畧負輕傷(諾然電十六日到)

## 馮唐電詰晉閻

### 謂其態度費解

外人方面消息、閻錫山改爲旗幟後、尙未有何積極之工作、馮玉祥唐生智頗表不滿日前曾聯名電閻、謂對於閻氏近日之態度、殊爲費解、如參加革命、則亟應出兵、否則寧堂堂正正向吾等宣戰云云、閻尙未覆電云

## 魯軍極力佈防中 北伐軍三路進攻

### 蔣介石到徐即頒總攻擊令

北京訊、外人消息、蔣介石准十五日由寧赴徐、屆蔣到達徐州後、即頒發總攻擊令

上海訊、蔣介石十三日晨二時半由杭回寧、過龍華留三小時、即四上、馬祥斌電告、奉部到亳州

又訊、北伐軍有再舉三路攻山東之說、所謂三路、即第一路經海州、日照、向青島進兵、第二路由宿遷向郯城、沂州、蒙陰、博山、以攻山東中路、第三路以徐州、直溯津浦鐵路、而取濟南

北京訊、據外人消息、蔣介石因蘇北戰局開展、決定對山東積極進攻、其預擬之計劃、決出兵七萬、分三路前進

中路以李宗仁擔任指揮、聯合賀耀祖王天培各軍、攻擊軍正面防線、沿津浦線發展

東路以何應欽爲指揮、督飭曹順余憲文、李明揚、馮軼裴各部分兩路出動、一部自郯城前進、攻擊臨沂一帶、沿海岸直迫青島一部渡微山湖河、進攻台兒莊、沿台棗文路、直迫臨城

西路以白崇禧擔任指揮、聯合陳調元、柏文蔚各軍、分路進攻魚台、濟寧、曹州、再行會迫琨州魯軍 並與豫境之方振武軍聯絡以該部擔任先遣隊、蔣介石決於抵寧後、即行渡江北上至徐州督師、候各路軍隊集中、即下總擊攻令

黨軍各路軍隊均於十二日、實行出發、中路開進利國驛約有六千此項軍隊、已在萬家閘、與魯軍接觸、時有局部戰事發生、至西路黨軍一部確向興隆集、魚臺縣活動、故濟寧形勢、稍形吃緊

魯軍方面、近日之佈置、亦極嚴密、許琨常之英均在沙溝指揮、第二線臨城方面已調馬玉仁顧震兩部防守、褚玉璞日前曾赴臨城視防、並擬往濟寧佈置防務、劉分杜鳳舉潘鴻鈞兩部、分守荷澤寧一帶、駐臺兒莊第三軍黃鳳起部、突與一部黨軍便衣隊開火、而黨軍以兵力關係、致無相當進展東路紅花埠一帶日前激戰甚烈孫軍三師兵力、在郯城防守、黨軍迫入紅花埠後、雖圖積極發展奈實力有限、目下、兩軍已成對峙形勢、惟黨軍後援、十一日自海州向紅花埠出動、日內該方面恐將必有激戰云

## 誓同生死之 順邸中結義

### 吳張與張孫等

十四日晚順承王府以張作霖爲中心張宗昌孫傳芳爲主賓而會合席上吳俊陞張作相湯玉麟張宗昌孫傳芳韓麟春等義結金蘭誓言共患難俱生死云(北京專電十六日到)

## 武漢派以河南 讓與馮玉祥

漢口訊某方所接電報、武漢派經于後方之形勢、以鞏固兩湖地盤爲急務、鄭州會議將河南讓與馮派、最近自河南撤來之第四軍、其一部與魏益三軍、已向黃州方面、他一部向漢水方面移動、仍由京漢線向後陸續撤退軍隊

## 張學良擬將 起用郭部軍官

北京訊、前年郭松齡倒戈失敗、其部下軍官、雖由張學良酌收用、但尙有一部分因種種關係、前在抒置之列、現張以當此對南用兵之際、將校人材、實不易得、故擬將其中軍事學識有根底之欒雲武等旅團長數員、予以起用、恢復原職俾其圖功自見云

## 蔣唐提携可能性

### 猶較多於奉寧妥協 白崇禧電唐要詳細磋商

寧訊、最近和議問題、有兩平行線、正在競爭、一爲奉寧之提携、一爲寧漢之合作、南京派非與一派妥協、不能打倒他派、或至少察制他派之窺伺、而南京派之與寧方接近、蔣唐世所認爲不能相容者也、然自唐入鄭州以來、蔣唐間妥協問題亦應時而生、日前唐生智與朱紹良(蔣介石參謀長)往返電商、可見其議已在進行、但蔣唐間議和、困難在取消武漢政府、而奉寧間議和、困難則在實行易幟改名、在蔣唐和議未成立之前、將自不欲武漢派勢力侵入黃河以北、在奉寧妥協未解決之前、蔣亦不願與武漢派斷絕關係此兩種之妥協運動、大有互爲因果之勢、其一成功、則其他便破裂 而成敗之間、當然在利害能否一致耳、聞白崇禧十日有電致唐生智、希望再進一步協商、是可見蔣唐之間已不如從前之隔閡矣、依此趨勢觀之、則蔣唐非不能合作、且其可能性或較多於奉寧也、白電原文如左

漢口鄭州探送唐總司令鈞鑒、蔣宙敬悉甚感甚佩、值此軍事未定期間、朝夕瞬變、若不開誠相見勢將無以奮調處、預料不能相安無事、若祗知以武力行之、恐北伐未成、黨體先裂對敵未遑、友絕先見、造成鷸蚌、靜待漁人、前途不堪設想矣、吾輩同心北伐幾有兩載。豈可因主義紛歧、致敗前功、故不能不切實商洽、以便從新計定、總司令主張辦法、尊處諒有所聞、無妨再進一步、詳細協商、果能一旦携手、則不勝爲革命慶祝也、謹電奉覆、尙祈鑒察 白崇禧蒸(十日)印

## 奉派仍傾於妥協

### 蔣介石條件不如外傳之甚 晉閻提議故甚其辭

京訊、世傳蔣張閻之妥協問題、已歸停頓、然某消息通對其眞相或謂山西代表南桂馨之來京後不、赴南京、急遽歸晉、實以妥協條件相去甚遠、奉派態度强硬之故種種喧傳、甚囂塵上、然實際奉軍方面之大勢、已充分傾於妥協 乃屬事實、巷間所傳、非眞相也

蔣之條件 實際蔣介石所要求之條件、不外下列二種

一、遵奉三民主義

二、開國民會議

然蔣介石所解釋之孫文主義中之軍政憲政兩時代、乃係比較的具有政治智識者所指導、故其間不情爲臨時之處置也、而入憲政時代以後、應由國民會議決定諸種辦法、故不能視爲一黨治國也

晉閻甚其辭 唯閻錫山對於張蔣居間調停時、並不以上述兩條爲限盍謂既贊成三民主義、當然應懸掛靑天白日旗、改編安國軍爲國民革命、軍以此種解釋觀念、向奉派提議、故奉派認爲屈從、於面子上有關、故幹部等交相協議惟以上之原因以外、使張作霖對於閻錫山深感憎惡之原因、即當羲者馮軍侵入河南時、深信閻氏必助奉派不料閻氏對於馮軍通過晉境之時、非惟不加阻止、且有假道之嫌、又當奉軍退却河北之時、閻氏竟越山西省境、出兵獲鹿、以上二事、實表示閻氏對於奉方無誠意也、是故南氏歸晉之後、將以如何態度與奉派折衝、頗堪注意也

## 奉軍大部集保石

### 黃河北岸計有兵六旅 南岸馮軍尙未有渡河者

京訊據某軍事機關消息、退却河北之奉軍、僅在黃河北岸佈置步騎兵各三旅、以防南軍之渡河而已、其全軍皆佈置于保定石家莊間、嚴重鞏固防務、再前由豫軍歸順之第廿九軍中選拔之精兵、亦一併退却云

昨據自新鄉來京者云、黃河北岸之奉軍、現已先後移駐石家莊以北、惟王樹常之第十軍、萬福林之第八軍、均沿河布防、其中井以騎兵爲最多、刻因石家庄以南土匪昌熾、車行困難、幸當局制止得法、不致發生危險云

某方消息、三四方面所部軍隊、除王樹常之第十軍、尙扼守黃河以北、張學良韓麟春、特于前日電約各師旅長來京、協商防務問題、現趙恩臻戰翼翹等、已于十二日晚應召而至、敗軍圖部、即於十三日下午五時、開軍事會議內容、均屬支配防地情形、七時方散

## 唐紹儀之夢語

### 尙說請元老主盟 竟欲行劃地分治

上海通信 唐少川等、近以戰禍蔓延、民生憔悴、特在上海發出通電、主張各方面暫行息戰劃地分治、各修內政、亦調停時局中之別開生面者、玆覓錄其原電如下

民國肇造、十有六年、如水益深如火益熱、民厭兵事久矣、自民元以來、武力起家資產千萬者、現幾何人、壯丁健兒暴骨原野者幾十萬人、民間生命財產隨以危亡者、幾十萬家、回視國債、則幾千萬兆、交通機關之破產者又幾百兆、和會成績、付之流水、關稅會議、完全無期、預徵錢糧已至何年、發行公債、全無應者即合一方全勝、亦得不償失、況驅血肉之軀、以僥倖於不可知之數、諸公皆民國元勛、命世豪傑豈所見出乎小民下耶、即以人民喩牛羊、諸公爲司牧、剪羊毛必留羊之澤、用牛力必望牛之肥、若毛禿力竭。僅存皮骨、國之不存、將焉用兵、南京之戰、武漢之爭、肉搏如牆而進。足以豪奉韜用之於內戰、則爲不振、此俾士馬克、所以別於李鴻章也、一砲之費、十家之產、此而曰民生主義、其生幾何、吾儕固知蘇俄赤化之可畏、而尤以全國混戰爲可哀、軍興時期、不必共產、而產已去其大半矣、不必公妻而寡人之妻已多矣、諸公設身處地、亦必有惻然於中者、長此不已、民無孑遺、吾民明知群龍無首、必決雌雄、所祈禱膜拜呼籲於諸公之前者、可否使人民喘息一二年、如漢之遼東公孫瓚 五代之楊行密錢鏐、稍稍爲國家留元氣而巳、公等地醜德齊、莫能相尙師暫停戰、由元老主盟、各派一人全權開會議定統治地域在若干時期以內 各不相犯、公等各修內政、視中外人心所向、即爲天命所歸、否則一波未平、一波又起、勝者固不足貴、敗者亦無可逃、公等即不爲人生計、獨不爲自身安全名譽計耶、迫切陳詞、大日鑒之

## 奉寗意見又有 漸趨接近說

### 晉閻仍竭力斡旋

北京通訊、所謂南北妥協問題、數日以來、尙未有具體辦法、昨日京中某方面得太原總部要人來電、遞稱蔣介石與北方意見、經閻錫山竭力斡旋似、漸趨接近、變方因無以武力解決之意云云、該電大意畧謂……

(上畧)南北妥協問題雖在進行之中、尙無具體辦法、當磋商未確定以前、此間不能輕於發表、蓋恐發生種種枝節、有礙前途也、蔣總司令(介石)本來與 北方君見相差甚遠、惟經百帥(閻錫山)竭誠斡旋、似已漸趨(接近雙方固無以武力解決之意、百帥以早日解決時局、俾安民生爲前提也下略)



## 吉海鐵路工程局標購鋼軌鍬鎬等項廣告

本局現需重十六磅小鋼軌每條長十五尺共重十一萬二千六百四十磅小平車十六輛土斗車二十輛洋鎬二千把洋鍬五千五百把定於民國十六年六月二十七日在吉垣本局開標有願承辦者希將標函在開標前一日照章填具連同押欵逕投本局簡章說明書函索即寄惟須交足工本費現大洋二元特此廣告

## 洮昂鐵路工程局通告

### 旅客車時刻表

| 列車次數 | 洮南 | 白城子 | 鎭東 | 東屛 | 街基 | 泰來 | 五廟子 | 江橋 | 大興 | 昂昂溪 |
| --- | --- | --- | --- | --- | --- | --- | --- | --- | --- | --- |
| 下行(北行)列車(一) | 開 七、三〇 | 到 八、二八 開 八、三六 | 到 九、三二 開 九、四〇 | 到 一〇、三四 開 一〇、四〇 | 到 一一、二七 開 一一、三五 | 到 一二、〇九 開 一二、二〇 | 到 一、三三 開 一、三八 | 到 二、四一 開 二、四九 | 到 三、三七 開 三、三八 | 到 四、四〇 |
| 上行(南行)列車(二) | 到 五、〇〇 | 到 三、五五 開 四、〇二 | 到 二、四五 開 二、五五 | 到 一、四〇 開 一、四八 | 到 一二、四四 開 一二、五〇 | 到 一一、五四 開 一二、一〇 | 到 一〇、三五 開 一〇、四〇 | 到 九、一七 開 九、二七 | 到 八、二八 開 八、二九 | 開 七、二五 |

(下行:午前/午後;上行:午後/午前)

民國十六年六月十五日實行

## 四洮鐵路管理局發電機鍋爐等料招標廣告

第三十二號

本局呈奉令准招標購買鄭家屯電燈廠用發電機鍋爐及附件等材料標單費大洋一元押欵大洋七百元訂定六月二十下午二時在奉天商埠十一緯路奉辦公處開標凡有願承辦此項材料者可逕向本局材料課或駐奉辦公處領取標單及華英說明書外埠商號亦可匯欵函購標單一切手續均按招標簡章辦理此告

## 四洮鐵路管理局鋼軌等項材料招標廣告

第三十三號

本局呈奉令准招標購買鋼軌等項材料分爲三組第一組尖軌叉等計九十副押欵現洋八百元第二組轉轍號誌臂形號誌轉轍器等計一百二十副押欵現洋三百元第三組鋼軌及附件等二千二百餘噸(分部型美國工程師會漢陽鐵廠三種)押欵四千元投標證書費每組大洋五元定於七月一日在本局開標凡有願承辦此項材料者可逕到本局材料課領取證書及圖樣並繳納押欵外埠商號亦可匯欵函購一切手續均按招標簡章辦理此告

## 感謝滿鐵優待難民

敝會對於難民四等車票向滿鐵當局顧懇減輕已蒙慨允自六十歲以上十五歲以下均行免賃婦女半票四月一日實行以三個月爲限爲此敝會同人謹代難民以感大德

大連山東同鄉會謹啓

## 緊急廣告

各界台知玆因山東貧民原無旅行知識乘擁擠之時往往骨肉不相顧多有離散來敝會均代尋訪惟恐此事繼續發生敬告各界熱心慈善者遇有失迷貧民請送至敝會代尋可也

寺內通 大連山東同鄉會謹啓



列車時刻表(安奉線):奉天發、渾河發、蘇家屯着發、本溪湖着發、橋頭着發、連山關發、草河口發、雞冠山着發、鳳凰城發、高麗門發、五龍背發、安東着;安東發、五龍背發、高麗門發、鳳凰城發、雞冠山着發、草河口發、連山關發、橋頭着發、福金嶺發、本溪湖着發、蘇家屯着發、渾河發、奉天着

撫順線:奉天發 6.5 3.2、撫順着 8.2 5.0、撫順發 6.4 3.4、奉天着 8.1 5.1

鐵路表:列車 鎭東 東屛 到 開 … 江橋 五廟子 到 開 …

## 協議滿蒙積極策

### 首相作成腹案提出東方會議

日首相豫備實行之滿蒙積極政策決定、開催東方會議時一並提出討論、關於此項腹案十四日午後三時田中首相會與森次官及木村亞細亞局長作長時間之協議（東京專電十六日到）

## 樞密院協議對華之政策

樞密院十五日午前在宮中開會、正副議長各顧問田中首相原法相均皆列席、日皇親臨、後開議討論各官制、改正案外並附議對華政策云（東京專電十六日到）

## 駐奉日領事有轉任消息

駐奉吉田總領事於東方會議終了後有轉任消息、繼其後者為矢田上海或高尾漢口兩總領事云（東京專電十六日到）

## 日對軍縮會希望之比率

日本對於軍縮會議、已表明希望以五五五為絕對平等之比率（華盛頓專電十六日到）

## 莫索里尼實行減俸政策

意大利首相鑒於幣制低落、物價暴騰損失最巨、決定實行減俸以為救濟方策、其他鐵道電話郵便等各料金均擬減輕云（意大利國際通信十六日到）

## 台銀整理案之三項主張

久懸未決之台灣銀行整理案、不日將開調查會議、決斯等整理案關係極為重大、目下議論紛紜莫衷一是、有下列三項之主張、即一維持現狀、二業務縮小、三本來使命等是也、就以上三說觀察、一俟整理案作成後、本來使命說將有實行之可能性（東京專電十六日到）

## 軍縮會代表已赴日內瓦

出席軍縮會議日本佐分利外交部長、十五日朝先行赴日內瓦、去迄齋藤全權及小林中將等決定十六日晚由巴黎出發云（巴黎專電十六日到）

## 亞細亞局長有任公使說

日外務省木村亞細亞局長近有外放某國公使消息之內定、不日即當發表云（東京專電十六日到）

## 台總督將歸任 並無辭職之舉

上山台灣總督變更豫定歸任日期、外間即有辭職擬議、其實該總督與田中首相間早經諒解、並無進退問題、刻已決定日內由東京出發就歸任之途云（東京專電十六日到）

## 樺太森林大火 共燒數十萬町步

五月末樺太西灣大森林內發生火事、延燒亘二十日幾無消滅之望、甚日禍及市鎮豊原町及東海岸之泊支廳附近等處、共燒數十萬町步、電柱燒毀頗多、通信均皆斷絕云（豊臺專電十六日到）

## 豫定公推湯川氏 為滿鐵監事

二十日在東京開催之滿鐵股東總會、決定選舉監事一名、豫定公推湯川寬吉氏（東京專電十六日到）

## 蘇俄援助馮軍志在 欲取山東不凍港

### 對靳雲鶚攻魯亦同此目的

京訊、俄國位于北歐寒地、在地理上洵為不利、故俄國人常抱有遺在自國勢力範圍內、尋覓不凍港之希望、此在近世政治史上為極顯著之事實、此現象在其帝制時代、以及革命後改為共產國家之今日、其希望並未變更、試思俄國初欲在歐洲大陸獲得不凍港、結果、遂惹起千八百六十五年之俄土戰爭、英法共同出兵、四國在庫里米大激戰、始挫折俄國之野心、爾來俄國在西伯利亞之經營、已着着奏效、于是又欲在歐洲大陸以求不凍海口、然海參威因其冬期數月不通海運、故于千八百九十八年又由中國租借旅大、以此大可見其發展之端、然此結果、又與東亞以絕大之不安、遂促進日英同盟、日本不惜賭以國運、以與俄戰、日本勝俄而後、俄始棄其野心、其後二十年間俄雖屏息未敢有所動作、然自共產革命成功後乃又立其赤化世界之計畫、開始在中國宣傳、是其帝制時代之野心、又復再燃、前年極力援助馮玉祥、即係欲獲得天津、為馮軍失敗、與希望仍未拋棄、東最近在廣之地盤、復為反共產派所蹂躪、致俄人毫無活動之餘地、乃又求既踞于山東似欲得青島不凍港、近數月來俄國對馮軍之入豫、已極力援助、而馮軍俄對於靳（雲鶚）軍之入、復援予以援助、其故即在此也、倘山東不幸一度陷於共產派軍之手、則俄國自帝國時代以來、約半世紀所抱之獲得不凍港之野心、當可躊躇志云

## 唐生智仍有 左傾之雄心

漢口訊、唐生智雖表面上、以清黨及排斥俄勢力為事、但內仍傾向于共產主義、謀打倒南京與奉天兩軍閥、由共產黨電立未來政府、與赤俄聯結、現唐主張河南內政、不許各方面軍隊干預、又鑒于楊森夏斗寅之謀亂武漢後方、認蔣介石叛陰謀、業已昭著

## 李景林之活動

### 張令各方注意

京訊、李景林受寧政任命為直魯招撫使後、奉魯對之、頗為注意、張作霖總司令十一日特電各方注意、原文如左

（銜略）據上海密探報、黨軍佔領徐州後、擬停止前進、預備攻贛討赤、江北聯軍退出各地、均由呂公望臨後招兵駐守、並委李景林為直魯招撫使、李已在滬密派多人、分赴京津魯一帶活動等語、特電注意、總司令眞（十一日印）

## 太原易幟後近況

### 青年爭談三民主義

### 改革制度與特別黨部之活動

太原特訊、閻錫山、自將晉綏軍改為國民革命軍並就國民革命軍北方總司令之後、對於種種進行不遺餘力、近數日間、總部會議幾無虛日、除第一步、應為軍事之佈置外、其第二步凡事必須遵守國民黨綱進行、因本省現已走入國民革命路上、而從前舊有官制皆為本部政制中之所無、晉閻昨特下令、將山西省長一職、即行取消、而山西省長公署、亦一併裁撤、所有全省政務、暫由晉閻兼管、次又下令、着將晉北鎮守使、及晉南鎮守使、冀寧道傍河東道尹、雁門道尹（山西只有三道）、亦即裁撤、此令下後、當又任命南桂馨（警務處長）為山西政民廳廳長、李鴻文為山西財政廳々長、王祿為山西建設廳廳長、冀貢泉為山西司法廳廳長、陳受中為山西教育廳々長、稍不廉為山西農工廳々長、馬駿為山西實業廳々長、楊兆泰為總司令部省政秘書、廳々長樊（象離民話日報社長）為總司令部省政下書廳第一處處長、尚有多數新員日秘正在繼續發被中、晉閻以本省特別黨部早已組成、各軍人對於此旨、未能澈底明瞭者尚夥、現為對於各軍人訓練上便利起見、決再添組指導員一批、俾期隨時指導、昨已委任第四師中校參謀金中和、第六師少校參謀崔作棟、教導團步兵科副主任鄭紹成、第二師少校參謀崔作權、憲兵司令部部附魏允昭、教導團中校教官劉潛、砲兵司令部中校參謀張潛、第七師諮議趙仲璟、工兵司令部少校參謀李寅、衛生團中校團附郭如山、衛隊營司令部上尉參謀士某等十一人、為總司令部特別黨部組織部指導員、又晉閻以本省改革伊始、百端待理、而黨部事務之進行須取積極的態度、連日迭在特別黨部舉行會議、討論進行手續各重要人物、如趙次隴、士世卿、孔茂如、徐永宸、南佛蘭、每次皆必與會、聞日昨會議議決、擬再設宣傳廳、俾可擴大宣傳、藉以喚醒民衆、而此廳之主要目的、必須設於繁華場所並附該廳設於開化市場、某照相館、（此館現已歇業）之舊址內、不日即將開工改築、俾得早日宣傳云

山西報界、昔以晉陽報為最發達、近年以來因受經濟壓迫、而山西日報、一躍竟執報界之牛耳、其他如並州新報、新民日報、唐風日報、皆因資本不足、殊難發達、當本省改革醞釀之初、即有樊象離、梟甫恩往等、發起民話日報、本省現已趨入革命範圍、該報已於六月一日、宣告出版（日出一大張）而國民黨山西省黨部、以西北革命同志同盟會份子、假借本黨名義、時思破壞本黨組織、共勢力現雖大挫、重要份子、紛紛逃避、而潛伏省垣者、仍復不少、再繼行清黨運動、故有清黨委之會自組織也、近經該會議決又發一種、清黨日刊、吾人每一誦讀、只見共產份子之姓名、充霸滿幅、皆加以極端之攻擊、而以前一般無知青年、四處託人介紹、以入該黨榮者、現處此等聲勢之下、俱己大起恐慌、紛紛登報聲明、脫離共產黨籍、故近日省垣各報廣告欄、登載此項聲明觸目皆是、自晉閻就職國民革命軍北方總司令之後、此間各報、為表示誠懇之歡迎起見、皆於一二三四版版欄之外、登載種種標語如「打倒竊取本黨黨權之共產黨」「中國國民黨山西省黨部萬歲」等等、近日街上各牆壁皆貼有中山遺像、及閻錫山近影、又省垣各書店為迎合潮流俱皆訂購大批書、籍如孫文主義淺說、中山實業淺說三民主義淺說建國大綱等書、購者紛紛、大有供不應求之勢、再此次變動、之先、外間絕鮮知曉、至事前數日間、警廳始傳知各商民、趕製青天白日旗幟、以便屆時懸掛、各成衣店見有利可圖、皆出而包攬、各商民以、時機緊迫、急不暇擇、一什彼等做去、而各成衣店、則竟利市三倍矣、中國國民黨山西省黨部、以本省國民革命軍、現已編成、閻錫山己就新職、現為尊重本黨黨綱起見、急應舉行升旗典禮、特于昨（九日）日在東緝虎營省議會舊址、該黨黨部門首搭有牌樓三座、牌樓上橫額係「以黨建國」「天下為公」「世界大同」等句、對聯則「為革命尚未成功、同志仍須努力」「民有民治民享」「民族民權民生」一等等、各大通衢皆貼有種種標語、事前已通知各級黨部、並各團體及各界民衆、屆時務請參助升旗典禮、以資慶祝、是日上午九時許、如太原市黨部山西農民南協會山西南民協會、山西全省學生聯合總會、山西工會聯合總會山西婦女解放同志會、山西婦女協會、太原學生聯合會、以後各團體、各報館各學校、皆已隨時到齊、是日天和氣清、萬頭鑽動、綜計觀禮者約三四千人、當即開會 一、奏樂 二、升旗 三、鳴砲共鳴二十四響 四、向國旗黨旗總理遺像行三鞠躬禮 五、恭讀總理遺囑 六、奏樂 七、主席報告升旗意義 八、來賓致詞 九、主席致答詞 十、奏樂 十一、攝影 十二、散會、省黨部、以屆時行禮鳴砲、有二十餘響、誠恐居民驚惶、並於事先、通知各界、俾免驚疑云

## 張孫會面對 魯省之軍訊

濟南通信、魯張為親自檢閱軍隊視察防線曾於七晚南下、張氏因聞知孫傳芳已於六日晚間到台兒莊、故在臨城稍住、即轉道臨棗支路赴台兒莊、與孫傳芳會、見對於南軍議和問題、及蘇魯軍聯防之計劃、皆有詳細之討論、結果尚未探悉、惟聞孫軍之大本營已到沂州、前線在郯城、郯城向西不數十里、即為台莊魯軍防線、故彼此呼應極為便捷、現下駐守台兒莊之魯軍、有第三軍程國瑞、部之吳何黃三師之兵、防線在台兒莊南十數里之望母山、該山左右憑河、形勢險要、聞奉張所派之視察津浦戰線之濱田少將、現已到韓莊、魯張特派高級參謀劉克雋隨車招待、濱田氏下車後、即偕同許琨、徐源泉顧震等步行至韓荷以南之運河鐵橋及運河兩岸視察、所有防禦工事、均甚鞏固、昨已借許琨等回沙溝車站、現下柳泉以北尚無戰事、故連日消息極為沉寂、惟刻下韓莊臨城間、兵事雲集大有無處屯之勢、是以為張特與直褚協商、決定將直省軍隊、悉數調回直隸、分別劃匪其魯省軍隊除留部仍擔任防守邊境外、餘亦均支配赴各屬剿匪、故連日南來過濟之軍隊甚多、聞有直隸保安總司令部軍械處上、校主任曹宣山、帶各種子彈十七車、由濟赴天津一點二十分、有直隸盛第七方面第二師參謀汪立珠帶步兵一團、由臨城過濟北上、四點十五分直魯聯軍前敵總執法處督戰隊長申德勝、帶督戰隊兩大隊、鎮威第七方面軍團技術隊大隊長王玉鵬、帶技術隊三連、直隸憲兵第一大隊隊長龔鴻藩、帶憲兵一隊、均由臨城過濟赴禹城、五點四十五分、有直隸聯軍第二師第三旅五十五團團長黃邦祥、帶步兵一團、由臨城過濟赴禹城、七點有鎮威第七方面軍團砲兵旅第一團團長鄒崑、帶砲兵一團、由臨派過濟赴天津、七點四十分、有直魯聯軍暫編第二師第三旅旅長于世銘、帶步兵兩團由臨城、過濟赴禹城入點、魯軍第一軍一百十五混成旅、五百九十五團團長祝德森、帶步兵一團由濟赴臨城、須至直褚離濟消息、本擬昨日由北上返津、嗣因直隸軍隊、正在向北運送中、故暫在濟南小住一二日、候魯張返濟後再行動身、惟魯張尚須赴韓莊視察防務、一二日內尚不能返濟、故又有直褚定今日動身北上之說、知未確否

## 警世小說 海底骷髏（二）

（李遜梅著）

第五回 墜勾欄孀女受凌虐 遊曲院武士啓情牽

着他們與小寶相見、孩子見孩子最歡喜不過、大家玩得很有意思、小寶想起後面有花園、便張羅要進花園好摘樹上的蘋菓香蕉吃、衆可憐女孩子、告訴他道、後面沒有花園、只有一所黑屋子、牆上掛着大皮鞭、專在那裡打人、妹妹你別嚷、再嚷便若挨打了、小寶聽說挨打、句起一段苦楚、想起大姐姐改稱媽媽的紫英、反面無情拷打不堪那滋味十分不好受、便怕得四肢亂顫、和小姊妹玩了幾天、漸漸知道內裏情形、而且衆小姊妹、都是挨過打的了、他雖尚未挨打、然則燕婆子待他的嘴臉、非常嚴厲、見面就不寒而慄、鎮日價的生活、如處樊籠、所見所聞、都是些聲色歌舞、魔障孽業、漸漸成為習慣、他又被小掌班月翠認作女兒、實行加以規模、自九歲起、按日去學彈學唱、有師父專門教授、學不會就是兩皮鞭、小寶聰明不過、會得分外快些、得以少挨不少鞭子、其他姊妹、却都鱗瘡、遍體青一道紫一道的高低不平了、小寶害怕的很、不管小耗子在狸奴面前立規矩、總是戰戰兢兢的、每當夜黑着枕、睡也未睡熟時、倘依稀看見娘親的笑貌、招手叫她回家、睜開眼便是場空、不禁撲簌簌流下淚來、濕透了枕邊衾角、從小心坎裏發生酸痛、又是二三年工夫、慢慢的挨延下去、寶寶十三歲了、容顏賽過玫瑰、身材也委實高了、月翠已經傳授成功、四載工夫、終日不離煙花一步、便遞她開始見客賣盤子、他在這人間地獄的習慣、成為自然、反將幼年在家鄉時節的經過、都完全忘了、有些記得也不清楚、只與儕輩同化、只學會了鬼蜮迷籠、百般醜態、羞恥二字、更根本忘却了、她的花名就叫了小寶、因為臉子漂亮、生涯倒不冷落、才時的有人來捧、小寶偶然有了錯誤、掌班的便將她引入秘密室中、橫打暴敵、非常淩虐、好容易又挨二年、剛交一十五歲、漸漸生出心眼、對待人分得出遠近親疎、月翠便主張梳籠、打算敲一筆大竹槓、儘挑大個的抓、非千八百銀圓、達不到這個目的、寫至此處、作者要夾敘兩句話、據道德二字的老規矩講、替雛妓梳籠、本是一件極陰損的事情、非人類所當為、然而人多心不同、是多、不明、壞人總比好人多、找義士奇俠、固屬是鳳毛麟角、設若尋摧殘人道的惡魔、却可以車載斗量、所以娼窰一天比一天興、妓女一天比一天多、雛妓若干、後起不已、總個個有人梳弄、從無一個妓女、冰玉終身、得以倖免、這便是人類的特別本能、言之令我傷心、又恐說來觸別人傷心、姑且收拾不敘能、因有這個比較、所以小寶梳籠之問題、並不煩難、果有一個人道蟊賊、露出了般般條件、實行作巫山之遊、將一枝剛結蓓蕾的花朵、自狂且攀折了、小寶年屆二八瓜期、已由青倌地位、一躍而成紅倌、在花叢很負時譽、神與上等階級諸人物往來、小寶是大使手段、曹醞開方子、九里山十面埋伏、引得一般特性的男人、暗致無常死不知、都打算作一名風流鬼魂、縱然死在陰曹、下十八層地獄、受那炮烙之炮烙慘刑、也是甘心、因為貪戀目下的快樂是入事、不得不入手製造罪孽、所以紅倌小寶那事由、很是不錯、與為各方面所注意、尤有一種滑年的文人、書本誰都不通、連紅樓夢都沒看懂、便就硬裝大瓣蒜、名自以情種自居、恰該管城子遭殃、到他手裏、決寫不出新鮮文字、左一句千嬌百媚、右一句百媚千嬌、顛一句羞花閉月、倒一句閉月羞花、作出一篇子驢頭不對馬嘴的品花文字、學那魏公藏拙、留着自己看好了、偏又不然、單願賣弄風頭、又懷挾淺分劃、向此宗旨不純正的報館投去


**臨時競馬大會**

賽馬日期 六月二十五日（星期六） 二十六日（星期日） 七月三日（星期日） 每日午前十時開賽 雨天順延

地點 於星個浦賽馬場

勝馬投票券 金五圓 二十圓兩種

社團法人 大連競馬倶樂部 電話三二五三番

**珍貴壽材廉價出售**

本工廠自運南方福建楠木徑木杉木由名匠精造壽材定價從廉分為元亨利貞四種價洋由壹百六拾元起至六百元又特備上等數百年頂大楠木獨副壽材每具四塊由名師製成雕漆完備可自由配裝俾外埠運往便利起見但物品珍貴每具價洋由貳千五百元至三千元凡欲購貴重壽材者請惠臨

大連壽材工廠 大連歐部通代理店者生利昵絨號接洽可也電話七六〇〇番

福康壽材店 大連榮町外地新順昌內 電話五九九二番

**源增興 自造肥皂麵城廣告**

敬啓者本號開設已達十有餘載爲今擴充營業起見特出厚資由上海聘到有名技師督工製造各種肥皂麵城材料優美如鷄牌方皂紅さつき牌方皂鹿牌大方皂三鷹牌長條皂幸福牌長條皂品質優良價格低廉再是以牌方皂係敝初創之牌近來街市多有仿造本號牌印者伏乞各界諸君認明字號倍加惠顧無任歡迎之至恐未週知謹此奉告

大連市惠比須町一丁目二十九番地 源增興謹啓 即伏見臺四區 電話七九八九

代理 卜內門公司顏料洋鹹靛油等品 奉天大合堂各種藥品

**肝腎兩虧**

肝有虧損。則容易觸怒動火。胸膈鬱結不舒矣
腎有虧損。則尿酸不得充分排洩。骨節間時發灼熱與痠痛矣

**百齡機**

為補腎之要藥。兼有平肝降火。補血利氣。添精益髓等種種功效
故凡中年傷於酒色老年血氣衰弱。以致脾胃少司。肝腎兩虧。相火上升而心發暴躁。濕留筋絡而腰背時覺痠痛者。速服百齡機。四五日後便見奇效

（百齡機價目）
小瓶一元 每打十元
大瓶二元 每打廿元
（均按現大洋計算）

東三省總發行所 奉天大西邊門外 九福公司
大連分銷處 華泰西藥房 西崗廣生堂
哈爾濱分銷處 泰華西藥商行
各埠藥房均有出售

**華文打字機**

▲一分鐘可以打五十個字▼

▲一架機器能代三名書記▼

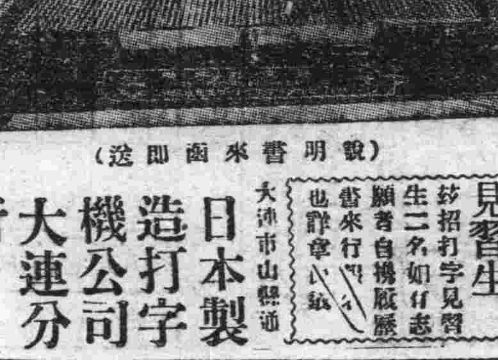

（說明書函來即送）

招募打字見習生 茲招打字見習生二名如有志願者自携履歷書來行面談也

日本製造打字機公司大連分行 大連市山縣通 電話長四七一番

**招募中日人研究生**（速成科 受驗科）

滿洲唯一 日支自動車夜間研究所

一、教授法之周詳 一、施設完備 一、最有進步之夜間教授 一、學費低廉

速來、試驗罷！

大連市北大山通五番地之二 北大山場側

**久咳成癆**

多咳傷肺日久成癆查治癆必愈之藥迄今外國醫藥界尚無發明目下只有上海唐拾義大醫生久咳丸直接有革咳除痰之效間接有防癆保肺之功此丸附夾之驗眞劵寄回總行正本清源舍此莫屬每瓶一元可換圖畫無劵是僞請勿誤購

總發行 上海廣西路 父子大藥廠

總經理 奉天哈爾濱長春 同芳照像館


吉長行車 下行 …… 上行 …… 口線 [illegible]

滿鐵列車(大字)

下り

| 驛 | 時刻 |
|---|---|
| 大連發 | 8.10 9.30 |
| 沙河口發 | 8.18 9.40 |
| 周水子 着 | 8.25 9.49 |
| 周水子 發 | 8.26 9.51 |
| 金州發 | 8.50 10.27 |
| 三十里堡發 | 9.21 11.03 |
| 瓦房店發 | 10.16 12.15 |
| 熊岳城發 | 11.31 1.50 |
| 大石橋 着 | 12.26 2.58 12.50 |
| 大石橋 發 | 12.32 3.10 1.05 |
| 湯崗子發 | 1.26 4.17 2.46 |
| 鞍山發 | 1.41 4.39 3.18 |
| 遼陽發 | 5.20 4.10 |
| 蘇家屯 着 | 1.56 6.19 5.32 |
| 蘇家屯 發 | 2.58 6.22 5.34 |
| 渾河 着 | 3.06 6.32 5.47 |
| 渾河 發 | 3.07 6.34 5.49 |
| 奉天 着 | 3.17 6.45 6.06 |
| 奉天 發 | 3.25 7.00 6.20 |
| 鐵嶺發 | 4.31 8.41 8.49 |
| 開原 着 | 5.02 9.23 9.50 |
| 開原 發 | 5.03 3.05 |
| 昌圖發 | 5.38 10.09 4.17 |
| 四平街 着 | 6.35 11.29 6.10 |
| 四平街 發 | 6.39 11.35 6.30 |
| 公主嶺 着 | 7.35 12.49 |
| 公主嶺 發 | 7.39 12.55 |
| 范家屯發 | 8.12 1.42 |
| 長春着 | 8.40 2.20 |

上り

| 驛 | 時刻 |
|---|---|
| 長春發 | 8.10 3.10 |
| 范家屯發 | 8.43 3.54 |
| 公主嶺 着 | 9.15 4.37 |
| 公主嶺 發 | 9.19 4.42 |
| 四平街 着 | 10.13 5.53 12.25 |
| 四平街 發 | 10.17 5.59 8.15 |
| 昌圖發 | 11.18 10.06 |
| 開原 着 | 11.45 8.06 10.57 |
| 開原 發 | 11.47 8.09 8.00 |
| 鐵嶺發 | 12.25 9.00 9.20 |
| 奉天 着 | 1.27 10.35 11.25 |
| 奉天 發 | 1.35 10.50 11.40 |
| 渾河 着 | 1.45 11.02 11.56 |
| 渾河 發 | 1.46 11.05 11.59 |
| 蘇家屯 着 | 1.54 11.15 12.11 |
| 蘇家屯 發 | 1.55 11.18 12.13 |
| 遼陽發 | 2.46 12.28 1.40 |
| 鞍山發 | 3.11 1.03 2.27 |
| 湯崗子發 | 3.28 1.26 2.56 |
| 大石橋 着 | 4.19 2.32 5.00 |
| 大石橋 發 | 4.25 2.45 5.30 |
| 熊岳城發 | 5.23 8.59 |
| 瓦房店發 | 6.42 5.50 |
| 三十里堡發 | 7.34 6.52 |
| 金州發 | 8.01 7.27 |
| 周水子 着 | 8.26 8.02 |
| 周水子 發 | 8.28 8.04 |
| 沙河口發 | 8.35 8.13 |
| 大連着 | 8.40 8.20 |



## 大連汽船定期行輪

●開往芝罘青島上海滿鐵航路船
▲神丸　六月十七日前十一點鐘
▲大連丸　六月二十二日同
▲長平丸　六月十九日同
●開往天津
▲天潮丸　六月二十二日前九時
▲天津丸　六月十八日前九時
▲天津丸　六月二十五日後四時
●開往香港
▲虎丸　六月二十五日
▲濟平丸　六月二十七日
▲英順丸　六月十七日
▲古城丸　六月二十三日
●開往龍口登州府
▲龍平丸　六月十九日後六時
●開往安東
▲濟通丸　六月二十九日后二時
●開往營口
▲長順丸　六月二十日

大連汽船株式會社
賬房電話七二七五番

## 大阪商船定期行輪

●開往門司神戶大阪（每日午前十時出帆）
▲香港丸　六月二十八日
▲西米利加丸　六月廿一日宇品寄港
▲貝加爾丸　六月二十五日
▲哈爾濱丸　六月十八日
●開往上海福州基隆高雄
▲長沙丸　七月十四日
▲盛京丸　七月二日
▲福建丸　六月廿一日
●開往朝鮮長崎鹿兒島
▲大智丸　七月一日
●開往廣東青島上海香港
▲貴州丸　七月三日
●開往紐育
▲哈巴納丸　七月八日

大阪商船株式會社大連支店
大連市山縣通
電話四一三七番

## 日清汽船定期行輪

●開往上海青島
▲華山丸　七月一日
▲唐山丸　六月二十一日

日清汽船代理店
大阪商船株式會社大連支店

## 宮崎商會定期行輪

一二等客室寬敞潔靜
四日開往一次
▲膠東號　六月十九日龍口石虎咀
▲紅海丸　六月十八日樺太
▲大安丸　六月二十日青島

宮崎商會謹啓
電話五九二五　賬房五二一五番

## 日本郵船定期行輪

●開往歐州
▲德拉阿丸　七月三日
●開往北米
▲水戶丸　七月一日漢堡
▲高岡丸　七月七日
▲常磐丸　六月卅日

## 近海郵船大連定期行輪

●開往橫濱神戶
▲相模丸　七月十六日
▲高砂丸　七月十二日
▲竹島丸　六月廿九日
●開往天津牛莊
▲高砂丸　七月四日
▲竹島丸　六月廿一日
●開往長崎神戶大阪橫濱
▲相模丸　六月廿八日
▲淡路丸　六月廿日

## 朝鮮郵船大連定期行輪

●開往威海衛青島仁川
▲會寧丸　六月二十三日
●開往朝鮮長崎鹿兒島
▲櫻島丸　六月廿二日

以上各船因天氣及其他事宜時行改期
大連市山縣通
朝鮮郵船株式會社代理店
近海郵船株式會社代理店
日本郵船株式會社大連出張所
電話七二九番

## 政記公司定期行輪

▲有利號　六月十八日安東
▲茂利號　六月十七日上海
▲永利號　六月十八日芝罘
▲增利號　六月二十日上海

政記輪船股分有限公司
電話四一四一

## 聲明營業廣告

敬啓者鄙人在大連市西崗街二五六番地（大衙門西邊路北）建築樓房數間向南門面開設慶昇號今已數年多蒙諸君惠顧不勝感激之至今又在門市北部怡順成油坊後身設立大倉庫一處週圍板帳向西大門專辦各種雜穀米面飼養家畜雜糧豆粕粉肥料大麻子粕舖炕白席苫蓆生熟古鐵爐炭麻袋谷糠棚布紅土缸罈各種新窩擔鐵板罈所用葦摺子其他雜品俱全今又在大連管內欒家屯會廟嶺屯字廟嶺前設立萬春苗圃多年經明師專畦植山定子砧木苗又另接安各種苹果香桃苗梨苗櫻桃苗美桂香葡萄苗出賣以上各種果苗成績良好高管保足五六尺以上與買主栽植與山東此地水土冷熱最能相宜結果皮色鮮美口味清香較外埠運來之果苗勝強數倍衆長的十分茂盛又兼無有害果樹蟲酸精液及噴果樹過燐酸肥料剪樹枝用剪子果樹園週圍所用茨鐵絲子俱全如有購者請至敝號或敝園接洽無任歡迎至於以上如栽植培養方法不明或害蟲酸精液及噴果樹過燐酸肥料使用方法不明省以及果樹園內容一切有不明者臨祈敝號或敝園敝人必詳細指導不悞恐未週知特此聲明

大連市西崗街二五六番地（西崗子大衙門西邊路北）
大連管內欒家屯會廟嶺屯字廟嶺前一番戶ノ一
長電話五八五六番

慶昇號　萬春果苗園　主人孫文慶

## 洋紙批發

專辦東西洋各種模造紙、印刷紙、新聞用紙、黃白洋毛邊紙、有光紙、畫圖紙、表古紙、色臘光紙、燭包紙、紅黃板紙、棉紙、行單用紙、一概發售

監部通百十二番地　電話長七三八八番
天德信大連支店

## 協茂盛紬緞莊廣告

大連　本號新到紗羅絹葛艷麗合時以及夏令應需之品無不俱備深望各界聯袂偕臨竭忱歡迎以副雅意

電話
批發部　五四五三
綢緞部　長四六三二番
雜貨部　四九八八

## 愛仁醫院

啓者本院長前同孟天成君開設博愛醫院現已解散另在公議會後設立愛仁醫院特此佈聞

內外科　花柳科　產婦科　耳鼻眼喉科　小兒科

愛仁醫院　院長　郭進木
大連市西崗久壽街

## 協和醫院

戒除阿片煙癮　六百零六藥針　花柳病皮膚科　內外科婦嬰科　耳鼻喉科眼科

病室設置　入院隨意

院長　劉景仁
大連市大龍街四十五番　電話四〇四二番

## 人工種子

世界日新　科學稱盛於一時　竟有人工的種子方法！其法云何！

就是新發明的　雄殖靈

乃人工種子的原料！此丸用最新科學方法製造（保腎）（固精）（壯陽）之功！服後精力強壯、生氣勃然包你一索得男、並治（遺精）（陽萎）等虛症？頃刻之間立見奇效

定價每瓶大洋二元
東三省總經理　營口　華孚行
分售處　各埠藥房

## 本號最新運到蘇杭名機督造輕羅紗紈電製縐葛奇異花色仿歐流行定價不二特別從廉惠我主顧分外歡迎

大連奧町　德泰號謹白

## 天成號綢緞布疋發行

維持信用廉價劃一　以謝往日之雅意　更望倍舊的惠顧　是所至盼

大連市　本店浪速町二丁目電話六七五六番　支店小崗子平和街電話六〇五八番
本主人謹啓

## 岡野勇

本律師專辦本埠鄉屯一切民刑事訴訟（凡商業賬目借貸及鄉屯土地不明糾葛等事均係民刑事件）如荷委託格外迅速不誤

辯護士　法學士　岡野勇
事務員兼通譯　李左泉
大連紀伊町六十五番地（電話三三四四番）

## 請看廣告

全球的皮膚保健藥「孟索樂達母膏」

本藥膏係美國紐約州擺發樓市孟索樂達母公司監製　本公司創業以來有四十餘年積研究經實驗現今於全球當是皮膚移藥中之白眉若此藥常備各家庭日常生活上其益其便必可有值大登者矣

効能及用法

一、跌打損傷、挫傷、切傷、湯火灼傷、抹之即効
二、頭痛、頭暈、頭迷、神經病、疝疼、痲木、感冒頭痛、靠前額及偏頭揉擦
三、凍瘡　皮膚皴裂、唇烈、鵝掌風、赤風、疣疸、等抹之有効
四、無論男婦老幼耳內腫瘍鼻內潰爛刺痛如錐膿水時流或久不乾等症每晚往裡抹之奏効如神
五、濕疹、乾癬、金錢癬、疥癬、瘙疹、遍身瘙癢、汗瘢、濕癬　魚鱗癬
六、毒蟲咬螫傷、牛皮漆咬、秀瘡、等先洗淨患部然後搽之　若有大先以重曹藥水洗淨然后揉抹好
七、內外痔瘡、肛門奇癢、腫痛難忍肛門邊露肉如球時流膿血　肛門等、留意便市潔淨局部然後抹藥尤効
八、諸般風濕氣血凝筋骨疼痛無論男女老幼頭項手脚肩背腰脇等處感受風寒濕氣以致筋肉疼痛揉擦患處邪氣消散其痛自止
九、鋼脚欣腫疼痛、脚氣瘙疼　小兒爛股、病者臥床潰爛、如剝皮俱用此藥
十、牙齒疼痛無論風熱邪火蟲牙等臨用時先淨棉花作小球蘸此藥塞痛處或揉擦外部立止劇疼
十一、刮鬍、剃頭、然後搞豆粒大此藥先抹擦後乾拭不受刀毒滅菌力大
十二、面泡、雀斑、頭風、白屑、小兒胎毒瘡等
十三、夏日汗斑、發癢子、暗瘡等、又浮水後等搽擦最妙

其外謂有皮膚病或筋骨痲木亦抹擦這藥沒有無効盡前時未曾有之靈藥也

美國紐約州擺發樓市奶牙街喇街　孟索樂達母公司
孟索樂達母滿洲代理店　福音洋行
本店大連市紀伊町三一　電話三八一二番
各埠華商藥房均有代售處

## 仁濟醫院

內外科眼科　花柳科皮膚科　德國六〇六藥針　產科婦科兒科　戒除阿片嗎啡中毒

診察時間　午前八時至午後十時止但遇急病勿論何時即時出診

病室完備　入院隨意

院長　陳章哲
副院長　徐榮
產婆　陳李氏
電話六七九九番

## 泰華樓菜店啓事

敬啓者本樓營業多年荷蒙各界光顧無任銘感茲爲商業競爭特別改良建築三層樓房周圍一百餘間一切工程俱照西式凡屋上庭園花欄魚池電燈瓦斯多設夏涼之品物不設置完備非惟清雅可觀實與衛生有益當此桂飄金粟秩序平分正各界交際宴客之候是以重將各屋覆設異常整頓油漆彩繪煥然一新包辦應時宴席盤菁盤美選用堂役伺候非常殷勤如蒙各界諸君倍加惠顧曷勝翹盼歡迎之至恐未周知特此廣告

大連市監部通二丁目八十一號地
電話四六七一　七七五七　三五二七番
泰華樓菜館謹啓

## 仁壽堂醫院

德國聖藥六〇六
花柳病科　痔瘡科　專門
◉生殖器機能障害
◉泌尿器科一般
◉肛門外科一般
◉婦人科◉皮膚科
◉令德根（電氣光線）科
●診察　每日自早起九時晚上八時到　星期祭日下午休診（入院隨意）

大連市岩代町十番地（遊樂館）隣
院長　醫專學士　大塚協
電話八五九九番
仁壽堂醫院

## 袁製痛瘋骨痛露

功能去風化濕舒筋活血

主治　骨節痠痛　四肢瘋癱　肩背腰痛　寒濕凝筋　渾身酸楚　半身不遂

每瓶大洋六角

## 袁製解毒止痛露

功能清血解毒止痛生肌

主治　惡毒瘡瘍　小便破腫　婦女毒瘡　梅毒串骨　口鼻潰爛　無名毒瘡

每瓶大洋七角

謹防假冒務請認明全鷄商標
總發行所上海西新橋北濟華堂藥房

分銷處
大連　宏濟街德興藥房　監部通華泰藥房　十代田町衛生藥房　奧町華西藥房
營口　太平康里街義順成號　二道街德發長號　東大街華權東號
一各埠藥房均有分售函購亦可

## 最新發明

岡田式朝日號謄寫版
發賣紀念減價十九圓八十錢
在內　原紙、黑油、葯水、毛筆等

夏期黑油用　普　桶　一盒金壹元
夏期藥水用　大　桶　一盒金四角五分　金二元四角
四號毛筆用原紙　壹百枚　四號形（特別號）一百枚金三元
鐵筆用原紙　三號形（特別號）一百枚金二元五角

發售　天野滿書堂文具店
大連市浪速町三丁目　信箱
電話四九九四番　振替口座大連六三〇六番

## 遂意包治

大連西崗西街路東　還生堂大藥房

本堂發賣中外名藥應治男女小兒內科新久異症積年病根嬰兒雜症外科瘡疽癖背乳癰疔毒瘰癧鳳癢痔瘡一切怪瘡洗割取毒醫療器械速急根治

花柳科救生論

小便破皮下疳腫爛治不得法必致引起魚口便毒橫痃背腫淋濁毒流毒於內而楊梅兩痔瘡四肢筋骨疼痛久而爛頸爛喉流毒染妻絕嗣深可痛恨本堂破他巧綱演利之法門○忠告患者採本堂藥請留藥樣以防攻傾險藥爲患當日保效定日出根給証明書永保不犯早晚隨時根治一切不悞公事

因苦艱難　我不取利　吾求揚名　言不欺騙

唐光堉

救生標藥

淋病藥　新品無上　花柳科是的藥　行世揚名

一瓶　小洋一元　外埠四元　金票四元　郵包收到　大洋六元　外埠郵寄七元　金票　以上各症通信保好　空信不回　痔瘡惡毒一切根治

奉天

# 蘇俄已決定乘機 澈底的擾亂三省

## 組織職業同盟編練便衣隊 以哈爾濱爲中心點

旅哈爾濱之赤俄分子盛烈宣傳安國軍大敗將退却出關幷由其在哈之幹部間大肆活動擬乘此機澈底的擾亂三省完全驅逐張作霖勢力于三省以外最近海參威之極東革命委員會本部依協議之結果曾決定組織南滿各地樞要都市之職業同盟會員爲秘密軍事團體謀在北滿起事茲市赤俄分子擬策應此舉而一同蹶起其第一着辦法擬乘奉軍敗退出關之際在山海關及營口等各重要地點指使華人之共產黨員組織便衣隊以在其間活躍又聞前數日間哈爾濱會送多數槍彈炸子營口矣(健)

## 軍署協議邊防

鎮威上將軍公署參謀長臧式毅氏日昨特邀留守司令于芷山憲兵司令齊恩銘警務處長陳奉璋諸要人在軍署大開會議關於邊防有重要建設云(峯)

## 財政部派員調查奉天銀行

省署茲准財政部咨開近因各省銀行濫發紙幣發生擠兌情形而私立銀行反復甚多基金不足商民被累每特向各省頒發表實行調查限制

一、省銀行職員錄分送各處以資考查

二、遵行本部章程以期劃一

三、公私銀行不得拒收國幣

四、各種輔幣不得濫發

五、發行鈔票須先呈明

六、禁止銀行發行有獎儲蓄(健)

## 總司令二公子留學

安國軍總司令之第二公子張學銘氏聰慧絕倫磊落出衆前在某中學卒業後即特聘外人習學日語考究學問勤奮異常總司令以其少年英明才識深造不肯令其侍親問安有誤進取故優予費用使之東渡留學以造成將來之事業云(健)

## 市政電車勘測第二期路線

奉天市政公所李法權市長以第二期電車路亟應改修以利交通業經令行電車廠勘測路線以便興修現經修廠長派遣工程員實地勘測路線擬定由太清關以東經過小大北門至大小東門一段一俟測量完竣即行動工云(健)

## 朱教育長身後蕭條

東北陸軍講武堂朱繼先教育長前曾在京被張作霖誤殺一節已見各報茲聞朱氏係遼中縣北蒲河人氏家中之人口甚多其母於郭軍倒戈時作故而其父秦年現年七十餘歲矣嵬仲五人其大二哥均以農爲業而其三哥係充江省警察所長之職四哥在家管理家務而於教育長本身幼小其父曾送往北京陸軍小學年僅十二歲畢業後遂升入中學同奉入第一期講武堂而朱氏之聰明各人所知畢業後經張學良團長即委爲皇宮內駐防之一百五十團之參謀長故該團長以每次校閱及出軍時均以參謀長爲重要該少帥升任旅長時遂委朱氏爲百五十團團長之職每次作戰朱氏身臨險地忠厚無比而郭軍倒戈時郭松齡委朱氏司令之職而朱氏仍未就在奉於張總司令出力此時千鈞一髮危機亦非常重要隨委朱氏爲講武堂教育長彙三四方面聯合軍預備軍軍長北京講武堂分校教育長等職時局分校上課之期故該教育長前往觀察而又奉本校第六期學生於暑期卒業畢業數次回奉因事羈身未得回故慘着意外至於其家之遂當差多年經過數次之戰爭分文未得家中僅遺產一百餘畝拋下老父少妻其窘狀應如何現陸安國軍總司令張作霖氏對於朱氏人材非常可惜除於喪事中加以厚賻外再呈請陸軍部按照因公殞命之前例予以賜典及追加其官階以爲篤念賢勞獎勵未竟之意不久即可次第辦理聞已委派吉林督軍吳興權辦理云(健)

## 通告更換新幣辦法

東三省官銀號彭相亭總辦認於市內商民對於紙幣稍有破壞屢次黏補甚至號碼多有失廢者至於外縣以及鄉村較城內尤甚實爲紙幣之價格太不珍貴於月之十五日特通令各縣及省城各商民嗣後如有破壞之紙幣號碼顯明者持號更換如外縣者逕赴就近分號更換不得以破紙等黏貼以資整頓而重國幣云(健)

## 准撥圖書館之經費

奉天大東關省立圖書館長徐聿文懸於東省文化之不甚發展實基於教育之不普及如圖書館關係非常重要似宜力加改善以補教育之不速故於今春二月間曾請准教育廳撥款修理閱覽室藏書室游藝室並添購新學潮之書籍以資青年學子閱覽並擬由上海訂購各種雜誌閱該廳已照准實行矣刻該館已煥然一新每日各界人士前往閱覽者已達二百餘人云(健)

## 遼陽知事請旌節婦

遼陽縣知事黃英森現據士紳聯瑞等呈稱二區貴家堡子住戶王文齡之妻王郝氏於二十三歲夫故柏舟矢志貞節可風請予褒揚以勵風化等情經該知事據情呈省署莫省長即頒給區額一方文曰矢志柏舟云

## 呈請位置美術學生

奉天美術學校李夢庚校長以該校第二級生於節後考試畢一節已見前報茲聞該校長已呈請教育廳以本省美術人材非常缺乏以該校學生孟琪琳等三十五名均考試及格准予畢業對於各生之位置無着呈請該廳長酌予位置各中等學校充當教師之職聞該廳長於月之十五日特咨吉黑二省及各教育公所以期聘用各生云(健)

## 省令禁止高擡糧價

省長莫柳忱氏以現在人民生活已達困苦極點而米糧價格所致乃特通令各縣平定糧價俾各地劃一仍恐有奸商收買高粮擡價情事仰即遵照一體嚴禁云(峯)

## 鹽稅改收奉票

東三省鹽運使署現以鹽稅向均收納現洋值此現貨緊急之際購買現洋實有種種困難特於昨日向省當局函請按照鐵路郵電辦法每現洋一元折收奉小洋十元一案聞莫省長已准如所請云(峯)

## 警察廳調查廣告牌

警察廳長張繼柏以城關各商戶設立屋頂路旁墻壁三種廣告例應遵章每月納捐茲爲恐有漏捐之弊特派員詳爲調查設立廣告之地點及廣告之種類有無納捐執照以便考查而杜偷漏之弊云(峯)

## 通化地方廳改爲高等分廳

高等審檢廳爲便利東邊道署人民訴訟起見特將通化縣地方審判廳改組奉天高等審判廳第一分廳已蒙省署照准定本年七月一日實行改組云(峯)

## 同善堂已借妥食糧

同善堂長王有臺以該堂棲流濟良學校等處人衆所需食粮亦夥特向官銀號商撥借紅粮二百石以資維用等情聞彭總辦已准所請即由三畬棧如數撥給云(峯)

## 昭陵移歸清室管理

清室駐奉辦事處現以昭陵界業經清丈局劃歸所有保留地段並紅墻內殿宇房屋應自行保護經管以便承奉祭祀已與當局商准而警務處所派之警視員與各門鎖鑰以及祭器一切均交還該處接收云(峯)

## 擬增加汽車註冊費

奉天實業廳長張仙舫現以錢法毛荒百物昂貴本廳之長途汽車註冊費極宜增加以資補助經費日昨特通知各縣知事轉知該管各汽車公司自本月份起凡註冊費按原數增加一倍矣(峯)

## 官銀號焚燬舊紙幣

東三省官銀號總辦彭相亭氏現以該號收存廢幣甚多爲整理計日昨特由倉庫提出廢幣三萬元當日通知省公署定於本月二十日在小南關鳳雨台處當衆焚毀云(峯)

## 莫省長惠及貧兒校

奉天省長莫德惠氏現以省城貧兒學校建築校舍經費仍不足用昨又由財政廳撥去奉大洋三萬元令該校校長關思九如數領訖以便繼續進行云(峯)

# 救濟失業貧民策

## 積極擴張貧民工廠 各縣經費支拙予以補助

各業不振戰禍頻仍東三省內之失業遊民逐見激增第查是等流氓大部分投入土匪或强盜小偷之流殊屬社會治安鼻奉天當局因解決該問題計特苦心研究救濟策將積極擴張貧民工廠以資收容又對經費支拙之各縣由省庫與以補助(健)

## 各縣請濟食粮 令該棧房照發

省公署頃據綏中義縣興城錦西等縣知事呈報該縣辦理平糶後民食尚虞不足懇請鈞座極力設法接濟以恤災黎等情當經該省長據此已飭令大西關三畬棧酌量各縣之情行撥給云(健)

## 各道屬學校數 增加一千五百處

茲據教育界最近消息各道屬學校前已飭令各縣查明業經呈報在案茲將其各道學額及照年前增加一千五百餘處計遼瀋道屬各縣二千九百四十五處洮昌道屬一千八百四十六十三處東邊道屬各縣九百七處加以私塾共計六千三百處左右比較去年增加一千四百餘處足見東省民志愈開云(健)

## 實業廳擬設蠶業研究會

奉天實業廳張仙舫廳長近因蠶絲爲東省最大之出產於實業中莫此爲貴實不可小加提倡奈一般養蠶之人雖經年久終乏研究改良飼養之法以致蠶業未臻極應發達實爲東省之幸福於月之十五日特召集該廳各科長討論組織蠶業研究會專研究養蠶改良辦法與種桑殺蟲一切事宜以便飭令蠶各處遵行辦理而期振興實業而東省之蠶業定能起色云(健)

## 京奉路籌備安雙軌

據京奉路局消息云現因該路近以運輸日繁單軌工作不但運輸遲緩尤多不便該局常蔭槐局長業經請准當局改鋪双軌以利交通茲聞一時難以完竣共分三期分爲奉錦錦津津京三期修築由第一期奉天起刻正籌備事宜不日即能動工(健)

## 紡紗廠購大宗棉花

奉天紡紗廠孫笙舞廠長以時值夏令所出售之棉沙最爲時宜惟該廠內所存之各種貨物出售迨盡特派該廠購料員十縣人分赴各縣鎮購買大宗棉花聞各員已於月之十五日返奉共購得草棉一萬二千餘斤於京奉車運奉以備織用云(健)

## 省長注重夏防

奉天省長莫柳忱以現在時局多事地面治安非常重要加以當此錢毛物貴經濟窘迫之時地方遊民不濟挺身走險者必較往年爲甚轉瞬青紗幛起胡匪蠢動倘不預辦防務爲患爭於胡底於月之十五日特飭各縣將籌辦夏防各事宜妥愼舉行幷須將經過情形隨時呈報以便備查云云(健)

## 京奉各車站添設執法處

東北陸軍總執法處常蔭槐局長以京奉車押車之執法軍士向由本處臨時分班調派然對於各站之執務多感不便故該處長特在各站添設執法常駐所一處各委所長一員將新招之執法軍士分撥駐守專司各該站糾察軍警及保護旅客一切責任以期周密而重治安云(健)

## 第八師將設修械處

奉天北陸軍第八師師長于芷山以由來所屬各軍之槍械每有損壞即修理多費手續貽誤之處不一而足乃由于師長呈請上將軍公署在北大營地方設立第八師修械處以便修理一切槍械用收迅速之効已由軍署批准于師長不日即可着手設立云(健)

## 警廳取締汽車新章

警察廳長張溫相以城關人煙稠密往來汽車亟宜加以限制故特定取締辦法數端錄於下

(一)司機人非領有憑證不準開車

(二)司機人須有妥實保證

(三)不准開足馬力

(四)天雨尤宜緩駛以免污泥四起妨礙行人

(五)月底由警檢察機械不固不准行駛云(健)

## 派員赴縣調查吏治

奉天省長莫柳忱於昨十五日特通令各縣造送政績簡明表以十二個月爲期由知事自行預擬行政成績分別填列案現已逾期月餘究竟各縣所辦各事是否與表列相符自非遴員詳查不足別勤惰而資懲除派員前往查外合令各縣知照(健)

## 市面銅元缺乏

自入春以來錢法毛荒及他種種關係而市面常使用找零之銅元不一欠一枚當局設法調劑及三令五申嚴禁出境仍然向不敷見以致在各商購物件者如有三五分零數則以洋火找給或以五枚作一角者如街行之小販售貨如五角一斤買半斤則就不行矣買二角錢的或買三角均有種種困難不一而言近聞當局又派專員調查銅元是否有出境之說仰係奸商存儲從中取利希圖擾害市面如經查出除將銅元如數沒收外將反運入以軍法問罪尚不知何人受禍云(健)

營口

## 遲日新見義勇爲 憫桑梓之貧民慨施義賑

### 以奉洋三萬五千萬元購得紅糧

自錢法毛荒百物昂貴後一般貧民迫於生活之艱難均將無米爲炊蚌生土灶矣埠內諸大善士娶及於此乃登高呼籲彙囊捐助無如杯水車薪終緣未盡致流民載途嗷嗷號寒之聲仍不能絕埠東青堆子富紳遲日新氏慈善爲懷胞與在抱當仁不讓見義勇爲前次旋里(遲係公主嶺美孚行經理)目覩慘況想然心傷慨解義囊在洮南用奉洋三萬五千元購得紅糧三百石運營施放已運營定於念二日在青堆子實行賑放附埠之紫色鵠形者聞訊莫不載歡載欣騰躍三百餘里之遙及貧黎誠近世之罕有者矣

## 交通銀行由津運來大宗現洋

奉天交通銀行陳淑文行長爲維持金融起見會派員前往京津一帶購買大宗現貨以便運奉活動市面聞於昨十五日由京奉車運回現洋一百萬元存於該行以資活動營業惟待金融市面有此等之鉅欵定能周轉云(健)

## 省城商業調查

省城地方日漸繁盛而各種營業亦隨之增多茲聞省會警察廳戶籍股調查現在商業實數爲五千五百二十八家較比去年今日增加四百九十六家此係資本在三百上其如小本營業尤多遺漏云(峯)

## 整頓教養工廠

奉天省立教養工廠王照春廠長以該廠內收容游民甚多如不設法規定恐不免墮落茲特將其整頓之辦法詳細誌之於下

(一)工徒　按原定習藝　年限分科工做

(二)宿室人數太多需疏通居室每間限住六人以免生病

(三)設養病室及沐浴室以重清潔有益衛生

(四)各藝徒不准隨意購買食物於晚九時安眠

(五)於每星期日由本廠聘教師一講演二小時

(六)如未經允准各工人一律禁止外出等項云(健)

長春

## 嚴令禁閱時報

奉天盛京時報因屢載安國軍不利消息言語過於激烈致觸北京張總司令之怒日昨特急電奉吉黑察熱直魯及東省特別區域各省軍政機關電飭所屬對於該項新聞紙通令各軍警商學司法鹽運大小機關一律禁止購閱倘敢陽奉陰違即以該管長官是問並科以軍法決不姑寬長春各大小衙門以及小學校奉電之下即行停閱並聞長春警察廳及陸軍稽查處於奉電之下即刻轉知轄地各商號住戶一律不准購閱如敢故違即行帶往執法機關嚴懲並轉令吉長中東兩路線不准裝儎該報運赴各地云云又一消息云最近以本月十四日起即道濟車站轉送吉林哈爾濱之盛京報完全堆於三等旅客待室所以待最後之解決

## 派員再勘學田

縣屬大柳樹溝村有學田一段計三百八拾畝與認墾連月糾訟十餘年積債甚鉅去年經教育公所委伯呂所長一再呈請教育廳清丈局辦理明晰清丈局會兩次派員勘丈已經案如山無再翻局之可能記連某近又在省署砌詞揑控派員復丈不日即將來營曉此番復丈該村又得預備招待需欵當不在少數誠爲厄運又臨倘此人面不如猪頭世界前案能否立定公產能否保全將拭目以觀焉

## 稅捐收入調查

營口稅捐征收局五月份月報共收入十八萬三千七百六十二元有奇比較長徵八萬五千四百六十三元之多雖該局長之辦理有方亦員司等催查得力也

## 警所巡官易委

營口縣警甲所馬警差遣巡官夏春波補匪殞命所遺一缺經曲介堂所長以田莊台警察第七區巡官樂兩亭調充而田莊台巡官一缺則以孫所巡官孫元俊調充云

## 商會會長就職

營口總商會新選正副會長郝栿臣王奎鑾自被選後曾先後致函該會辭職幷請另行改選等情已誌報端茲悉該會衆會董以既經票選屬望甚殷未便任其辭却是以全體會董特行一致挽留幷敦勸郝王兩會長早日就職以慰衆望聞郝王二君以衆情殷懇勢難再辭已允勉爲其難於日內即可正式就職云

大石橋

# 保安隊往返徒勞

## 胡匪早已遠逃無踪 傳帶手續不合大受拒絕

前報所載營口保安隊長張顯德氏率部下東向剿匪一節據訪該隊長業已率部回防此行既歸徒勞並以越界傳帶手續不合大受海城之拒絕於體面上頗爲不滿情因該隊長既率部下到八岔溝後偵查出匪已遠逃無踪遂欲本清鄉十家連坐章程將前次擊斃王姓胡匪之鄰右及該屯村長區長副等一併帶營訊辦當經該地區長區官鼻情報告於海城縣著旋得指令即極力拒絕之下並致公函於營口警察事務所云敬啓者貴所警察張隊長帶官警二十七員入境傳訊王相林案內(即前鱉匪名)村長關什家長並互保戶等一案經敝區會衛呈奉本城縣奉縣指令內開呈悉查營口警察隊長越界傳帶王相林案內互保戶並村長關什家長等一案本縣並未接准營口縣公文返需時貽誤農事應由該區長婉辭拒絕仰即遵照此令等因奉此爲此函詰貴所頒爲查照云查張隊長本係奉令剿匪何非長官有命必不能越界傳帶其遭人拒絕形式雖似難堪實本無足深責獨該上峰對於公事之手續暗昧如此難乎免人之譏矣(任)

遼陽

## 村長吞欵被告發 區長查覆延滯

### 監督令清算會賬

遼陽城西大林子村村長陳廷君與乃弟陳廷桓狼狽爲奸吞擭會欵於本年四月間經本縣紳民前教育會長衆東師範校長陳子政之胞兄陳子衡即陳廷樞在縣署具呈告發蒙縣長監督批示飭令該管區長切實調查具稟核奪在案自飭區查覆後一月有餘展緩延滯尚未呈覆日昨陳廷樞又爲具呈呈請於六月十日啓監督批示云呈悉前據爾兩造互控到署情詞各執莫衷一是當經一再批令第一區區長澈查在案迄今多日尙未查復究竟該陳廷君經手會賬是否清白無虧既經令區長清算自應候區長呈覆到日再行核奪茲據爾呈訴前情仍應候批令第一區區長將該項會賬趕緊清算據實呈覆以憑核辦仰即知照副呈批發此批該案此後對於清算會賬區長定能認眞秉公辦理是否虛實不久自能水落石出以俟判明眞相再爲續誌

開原

## 免費乘車屆期中止

爲救濟魯省難民本縣商各界爲之特別維持熱心己極會要求開拓鐵路汽車公司准予免費乘車以抒民困果蒙照允刻以本月十五日屆止期到取銷免費條例雖難民亦須繳納車費矣又按最近統計先後過驛之山東難民凡二萬人由開拓無料乘車紛紛赴豐者亦達七千人矣

## 本社啓事

本報各分社若以現大洋以外錢鈔匯欵於本社時按照左開行市

▲今日之行市▼

大洋兌金票　一〇〇・〇〇

大洋兌鈔票　九九・四〇

大洋兌小洋　一二二・〇〇

經理部啓

## 本社啓事

本報黑龍江分社長安襄九氏因事辭職另委陳耀清君繼其後任於六月一日起已交代清楚將來之報務及各事宜完全由陳君負任欲有購閱報章刊登廣告者請與陳耀清君洽理特此知

經理部啓

## 奉天分社啓事

啓者本分社爲鄭重信用以防流弊起見嗣後對外勿論有何種交易川換以及關於報費等事均須有本分長書名之蓋章收據方爲有效否則勿論交欵於本社何人本分社槪不負責恐未週知特此聲明

奉天分社長　王曉峰啓


# 奉天多小公司建築部 廣告

奉天本公司由美國及上海天津等處聘到富有經驗建築工程師數員專包辦各省商埠中外各種洋式樓房工程中外紳商學各界諸君倘欲建築精美堅固各種新式樓房或住宅鐵路橋樑等建築工程祈駕臨或函知本公司以便接洽可也

# 有產業者注意

奉天南市場　多小公司產業部敬告

本公司產業部專爲促進產業發達謀求社會便利起見特行承受私人或團體之委託代理買賣或經理房地產業等如本城及商埠有房屋田園地基者無暇經管或遠居他處不便照料均可委託本部代管代租免自取之煩又較自己用人爲省該產業若有補苴修繕本公司有建築部亦代營造其修理費核實開報手續簡便取費低廉如蒙委託無任歡迎

(本部簡章函索即寄)

地址南市場路北　中電話一八六三號

# 裕慶木廠廣告

本號新在埠頭町行購妥三十一三十二號倉庫二座全部五千坪並有木料油紙丸號鐵釘及他鐵品等物木料新舊皆是紅松木質最良不日拆完即行搬運到本木廠如有建築房屋者請急來購以便使用價格較比新料頗廉特告建築家切不可失此良機也倘蒙惠顧無任歡迎恐未週知特此佈告

大連市西崗露天市場　裕慶木廠

大連敷島町一〇番　裕慶祥　電話七二一七番

三星戲院舊址　上海大戲院　日夜開映

連日滿座延長二日

拾七　馬介甫　號止

朱瘦菊導演

開放十八層地獄

下期預告　歐陽予倩導演之三年以後



四洮車行時刻　下行　上行　[illegible]

鄭通車行時刻　[illegible]

項聞

△監督親莅粥場△

(海城)本邑義賑事務所總辦姜子賦氏自巡視東路歸來後特於十日視臨北門外施粥場視察災民是日辛王兩會長市北關徐街長魏所長等俱在粥場姜氏視察一週復到該賑事務所向義務職員等詳訊連日之經過情形及災民額數除辛王二氏約略報告外復將逐日賑飯之男女老幼冊籍取過姜監督檢閱一過甚爲贊許兼此日就食貧民異常衆多及散場時人數共達一千零七十二名飢民之多足見一班矣姜氏臨去前對在場人員再三勗勉云按義賑粥報開放後在職之諸善士不但辦理得有條不紊對於監視膳夫挑選高糧因應災民等事更非常熱心姜縣長見而嘉許者非無因也記者是日抽暇往觀當放飯時見災民之中小兒實占百分之七孱軀脆弱饑吻翕張煞是可憐杜詩云恒飢稚子色淒涼信不誣也惟願當初發起之慈惠紳商們竭力扶持勿因人多而氣餒勿以善衆而心厭積德累功恰在此時殺植稼穡豐收之年諸君雖欲行善恐亦無此良好機會云爲善獲福種德食報諸君又奚疑焉茲將樂助者之芳名披露報端吾海不乏善士想聞風興起者當不止恒河沙數也

滿鐵株式會社助金八百五十元何止敬魏壽三東關際魏喜亭劉樂謙各助洋五千元韓輯五黃東陽張儀臣趙葵午蔣恩溥各助洋兩千元辛子明王佐忱各助洋一千二且元孫玉璞呂壽忱林惠亭劉秀岑車路青李方樸車聘芝一千元陳東閣李枝葉堂各一千元侯喜亭李文橋房澂忱韓荊山韓紹周韓峴亭張俊五宋惠卿丁沛然張贊九各五百元崔三三王子亭蔣堂李芳辰鍾耕堂李省三劉炳辰各二百元張恒慶堂一百五十元白衣寺一百五十元劉作忱楊錫九戚星岩卞爵一堂各一百元許鳳林李鎰民各五十元劉豐年四十元劉廷雲翟松岩王餘三許策庖李步雲堂李春林孔祥玉施殿恩李文三各卅元劉繼堂陳百亭李貴景喜丁萬斛殷介卿趙洪年龔永慶山梁振遠李子春高永有鍾九劉永李各二十元聶福鉦永豐梁福章李天魏崑庵魏雲階鄭鴻儒徐幹臣左和洪印王慶純王喜亭躍起珍李福邦有康慶利堂各十二元翟子臣二十元張夢九吳鈞孫仁溥各二百元張兆庚一百元帆昔廟二百元經世升堂五十元韓際良鄭燮有淳于雲升金銘勳邢寶書吳指揮李傳信魏永芳曹克儉高印忱羅匯川王志利李蘊庭各卅四元燕百川一百元王殿元廿四元李翰華卅元段子芳三十六元郭景陽梁白貴淳于濟東王恒久各二十四元張俊臣二十元十介民六十元張宴臣三百元李宗勤十二元吳恩普一百元高仁普六十元王子良三百元齊堯臣楊玉亭楊恩九崔秀臣丁漢卿丁紹忍堂各二百元崔弼臣一百五十元劉春山一百拾元于丹符一百廿元王惠卿一白元馬德潤六十元郭書林六十元關煥章一百元李範橋馮佐臣李福卿李福禎李福恩李恩錫趙子揚于樂軒張忠德堂梁成安段華堂王卿臣于開第各五十元陳宗武韓堯田張鳳五張蔭鈞尤香圃各四十元峰卿鬱福盛鬱恒昌鬱各卅六元劉孟九五十元宜譚堂六十元永增器卅六元劉介臣姜潤軒卅六于宗維廿五許鳴山陳鳴奎韓國相王鶴亭蔡福潤李廣業曲貴臣周子忱各廿四元丁慶夢九孫永恩顧茂林桑日新楊樹榮馮永安升堂史恆墨李春耀顧恩泉劉福田張毓樸馬全祿曹松泉堂各二十元馬鳳閣十八元王福合張新民單惟林趙喜權李雲慶孫馬篋楊相庭賈殿來段華閣李樹奎李徑紀鐵海寺鄭洪福牟殿揚劉德山劉金桂于洪鈞亘有堂各十二元劉弼臣一百元劉桂森二百元劉國選五十元張志泉二百元金寬亭一百二十元崔廷榮五十元李吉信五十元丁慶軒二百元孫竹銘卅元宋廣學十元以上共助奉洋六萬零八百八十二元金票八百五十元續捐芳名孫鑾階一百元山西會館三百元陳林格五十元張奎臣二百元柳家洋行三百元秦福壽五十元禹二肥子一百五十元亢響韓五十元李岳氏一百卅元紀廣濟二十元張占九五百元

△食粥人數總計△

(海城)本城義賑粥鍋自開辦以迄今日(十四日)半月之間共計食粥人數一萬一千二百八十一名食高粮米十五石三斗二升每日平均七百五十二名每日平均食粮一石二升一盒三男女老幼平均每日食粮一盒三五八云(青)

△日站注射狂犬△

(海城)附屬地日本警察派出所於月之十四日接得大石橋警務署電話謂奉關東廳訓令準於六月十六日在租界地內對民間豢犬者著到警所施行磯針屆期須一律牽出受相當之醫治以免瘋狂云(青)

△飭農會領樹苗△

(海城)第八區區長周佐臣日前飭于助理員兩偕轄區各農會若速來區領取樹苗以備栽植爲補森林之缺陷按第八區之面積應領苗本三千株每株作大洋四分云(青)

△公濟儲金決算△

(海城)邑商王鵠臣於前年冬季在公主嶺創設一公濟儲金會至客歲七月間第一次決算平均得利十一分有奇本月十二日王經理由公回海招集股東分子開第二次決算平均得利七分二厘四各股東頗爲滿足以王氏具有經濟的手腕當開會時大衆議決擬將所得之純益金在公主嶺町開設糧棧仍舉王氏爲正經理俾展其經濟長才云(青)

△日警捉獲竊犯△

(安東)後潮溝塘子胡同土木房于華春之蛤蟆塘分號使役蕭桂秀日前十日午後五時來安見于某外出因將櫃中所存之現小洋一百四十元及茂興園之存錢條小洋百元竊去徒步行至蛤蟆車站買票赴鳳城之際事爲日警所偵悉維時車已開行遂分電沿路警巡旋由雞冠山驛及五龍背驛巡查於車中偵獲並於其腰間搜出金票小洋一千六百餘元當帶由日警署詢供以憑究辦云

△幼女買物失踪△

(安東)于家溝新民街住戶徐蓋之女乳名(代子)昨午前因赴町專購買物品迨晚未歸其家人遂恐驚失措除已分白其親友等處查找外一面又報經管警代爲調查之蹤容訪

再誌

△船夫踹斃小販△

(安東)後潮溝糧市町左近某停泊艚船船夥等招得某跨筐小販抽籤賭要錢既而該船夫將錢因與該跨筐小販至執甚至動手足以致誤將該小販踹傷臀部移時殞命已報經警請法廳派員檢驗云

△軍官維持人道△

(洮南)近來世風不古人道愈趨愈下傷風敗俗層出不窮邑城東有某無賴素無正業遊手好閒虛靡浪用赤手空空有讓族娘舅在江省充差數年未返伊竟妙想天開以爲有機可乘隨以佞言騙術其妗謂舅由江因事來洮無暇到家着爲伴侶進城一視而該婦本屬青年無識且又聽夫望眼欲穿隨既信而未疑昨同無賴來洮寓南門裏某客棧轉瞬之間該無賴竟赴某娼窰指婦押款六百元當窰主來店相人之際亦好事多磨正遇江省某營排長訪友踏店觀見男女形像不無可疑之處隨進前盤詰言語支離比將無賴及婦帶至本寓惠賓旅館會衛本隊張副官但該副官賦性梗直見義勇爲審訊原委即將無賴暴責數十木棍立遂出城告知該婦回家安度不可亂聽浮言少婦感謝不置此事若非該軍官熱心人道不然其少婦押入娼窰即苦海難逃也

△小兒被犬咬傷△

(洮南)邑河北二里許農戶趙洛榮家道豐富六畜均飼犬類爲多於昨傍午當其九歲孩童在門前遊玩之際其群犬大起紛爭當其兩持不解該孩童竟被捲入漩渦腿被咬傷兩處幸無致命之虞迫即擡赴城內太昌街醫處療治云

△新兵何竟擾民△

(鐵嶺)東北陸軍騎兵第八旅派員來鐵招募一節早誌前報至該招募員及所募新兵每日食糧由邑商會供給菜蔬招募者日只出奉洋二元除不足數均由店家納資(招募處爲東關久遠店及大成店)每日店家須買菜費二十元上下除去二元尚賠十七八元無如此店家毫不敢言刻下招募員業將所募新兵帶奉姑置不論惟近來有二名穿着軍服兵士招募內無招募執照故商務會不與食糧每日食于店家並有數名乞丐新兵店家每日恭如神聖飯無定刻且無一定人數或一人先食或三二人晚食對于彼等之侍候實屬不勝忙而店家向被等要飯資則日每人每日給奉小洋壹角半但現無款以俟將來結算設將來無款奈何況既屬招募何不領糧長此以往店家之賠累何堪設想敢並望有地方責者可詳細調查被等確係招募者否抑係藉端擾民耶姑誌之以觀如何(太)

△醫學會考醫生△

(鐵嶺)邑之醫學研究會凡四鄉醫生均爲會員對于醫學之研究刻已二年理宜舉行考試藉知研究之進步如何是以該會會長明星垣乃函知八鄉八會定于舊歷月之十七日舉行考試並希全體會員撥冗與考以便再行研究進步云(太)

△幼童洗澡溺斃△

(鐵嶺)邑東柴河北岸姓子年約八九歲于日昨洗澡于鐵橋附近柴河中在水行走不意吊入深灘之中人見之喊其家人至其父下而救之但已魂登鬼路難挽復生云記者謹箴告凡在柴河附近居住對于幼兒之野浴宜時加訓誡以免發生意外也(太)

△私埋妻屍受罰△

(四平街)本街附屬地中國郵局之郵差王銓乾(二四)者前日其髮妻不知何病死去彼竟未報告警署檢驗私自埋葬今經當局發覺處以屍體遺棄罪罰金五圓云

△巡官赴區接替△

(開原)北路馬千總台警察第七區巡官張嘉賓代理區官之職所遺巡官一缺未便久懸經警察所長尹捷卿氏因第一區共設四個分所各設巡官一員茲因處令祇准二名故將陳永安巡官擢升此缺陳巡官奉委於月之十二日即行赴警察所稟辭前往馬千總台接職矣(山)

△菊壇女士何多△

(開原)驛奧隆舞台之主人慣吹牛皮出戲報必大書女士如金紫玉之第一女士本報攻擊屢矣近又有坤伶郭小芬來驛亦以優等第一女士見稱粉牡丹坤伶者亦曾稱過女士則菊壇女士何多求免太令有心人齒冷而申罵園之糊塗焉

△村長蒙蔽領米△

(開原)驛華商公議會廉價糶米救濟貧民實乃第一善舉公德無量奈人心不古世道堪悲則有小孫台村長張福新氏蒙蔽作弊大送人情凡親友方面則信口報作貧民可以廉價領米且均爲有職業之住戶長此以往魚目混珠反令眞正貧民向隅興嘆未免影響平糶之公舉不知當局有所聞否

△庸醫面皮眞厚△

(開原)小孫台中和藥房庸醫譚百獲又字培秋日前以殺人不用刀之手腕用假藥針扎斃乘某之妻雖經調查寢事然亦名譽掃地詎譚某醫術雖薄面皮却厚了事以後並不銷聲滅跡照舊狂誕浮誇大吹法螺斯眞喪廉恥名數中之罪犯地方界之蟊賊也

△二營拔防鎮東△

(通遼)駐防騎兵二營長前奉洮遼張鎮守使來電命拔往鎮東駐紮該營長接電後異常忙碌收拾軍隊俾於一星期內完全拔防移往鎮東但本邑地處邊陲風俗野蠻胡匪出沒時局不靖即當局派遣駐開原東北陸軍第十三師長張九卿氏來通駐防以該軍隊分駐四洮路線云(平)

△監督壽辰盛況△

(通遼)縣公署監督齊卿於前由奉返任於月之十二日壽期在署內搭棚結彩斯日本街紳商各機關均往拜賀貢獻壽品當有北市場峻昌大舞臺男伶及坤伶李素娥高艷秋演唱壽戲以資慶祝云(民)

△巡官升任區官△

(通遼)警察所管界餘糧堡第三區官鮑某因事撤差所遺區官一席未便久懸調長海所長特委任李成林爲第三區官查李君在本街警署充當差遣巡官老成幹練今已到任視事矣(平)

△團長由洮來通△

(通遼)駐開魯東北陸軍十七旅二十七團長李榮久於日前請假旋里省視迄今月餘現因崔旅長拔赴赤峰駐紮恩電命李團長留守旅部需該團長於月之十一日下午乘四洮列車來通下榻後赴振東旅館住寓於昨十二日有道德營子村華子揚營長帶騎兵數十名來通迎接該團長即乘汽車赴開魯矣云

△派員調查補徵△

(通遼)遼開稅捐徵收局長黨雲鶴氏爲整頓稅務起見於日昨特派驗貨員郭肅赴各村調查補徵聞鮑稽查請假歸里特委郭肅代理稽察派稽查呂某查補徵馬稅局長恐徐隨匿私營舞弊情事細心偵查云

△站長拐款潛逃△

(通遼)本邑四洮鐵路車站庶務處站長虞某名未詳性極惡劣煙酒賭色無不嗜好以致入不敷出遂妙想天開於月之四日將收入大宗現大洋六百餘元席捲逃往天津轉道南方故里站員查覺始報告四洮總局聞現已電令各機關通緝站長能否弋獲訪明再誌

△巧蘭誤陷青樓△

(通遼)本邑南市場平康里桂寶妓女巧蘭年芳花信性極溫柔素習淡粧幼年不幸陷落青樓該妓早欲擇人而嫁對待客友非常週到故一般走馬章台客人趨之若鶩不但妓女事由佳美該館營業亦甚發達(平)

△暗娼嫖客衝突△

(通遼)本邑東門裡土平房甚多商民雜居沿城邊第二條胡同孫姓婦年約廿許姿色平常性極淫蕩其夫名未詳外出以挖甘草爲生活該婦不甘獨眠招誘一般嫖客不絕其門前有盧某與該婦有染後猶與某氏相姦情熱欲行田盧因借盧某奉洋十二元而盧某醋海生波遂領丘八一名向婦討要口角之聲達於戶外當有巡警二名排解了結矣云

△喜紅妓女狗食△

(通遼)本邑平康里桂寶室搭住妓女喜紅京產也芳年雙十貌係中姿性極奸詐前在迎春院因與姊妹不睦挑弄事非貼白黑名謂狗撞十前有嫖土客劉某在該處與盤付之際尹乘機竊奪數元故一般走狗士孫裹足不前該妓賤骨頭不甘寂眠引誘茶壺以解色慾前有四洮路巡警楊某住局八十餘個日久情熱墊款不少故因債臺高築刻欠押賬項六千餘元該妓可速改前非而苦海堪能近岸矣云(剩)

△估衣高太野蠻△

(四平街)站裡二條馬路古衣雜貨商恒太隆野蠻之極於月之拾三號午前六點許有北隔壁東陞峻老客至該號購買扇子一把要價每把奉票二元五角買者給價二元則之不但不賣口出不遜兩造口角成隙殴令其櫃夥執鐵棍係門串條將購扇人頭後部及手部打傷即欲赴民衆訴訟後經多人調說要即延醫調治之款該號擔任結了雖然如此此商不加取締於市面大有防礙云

# 消閒世界

## 舊小說和銀幕藝術（柒）

明珠女士

在六月九號的本報上領教了、「銀幕藝術的」目的的意義、流榮君說「銀幕上用中國舊小說爲劇本是銀幕藝術退化的表示」這句話是乎有些含糊、中國舊小說是否完全不能編成影片？這是一個問題、又說小說？就是銀幕那麼那一種小說不可攝在銀幕上呢？就說應潮流而創作的小說、可以攝成影片、但是新小說是否完全有進化社會的可能性？這亦是一個問題、照現在所映的社會影片而講、都是大同小異、改頭換面談不到文學及藝術、觀衆們對於此種影片似乎有此嚼蠟之慨這就是一個明證、時代的創作、不能壓觀衆的慾望、帶影界裏亦感到這一層、於是大家竭力攝製古裝的戲片、號召觀衆、從這方面看起來到底還是舊小說的材料可以編製影片、因爲製作舊小說者的本身大都對於其文字之將來並沒有若何之希望、不過要把其莫大之懷抱、人生之悲境、拆拆曲曲在文字上描摸出來、如三國志西遊記等、經過數百千年、仍就能在今日的社會中占最高的位置、可見其魔力之大、攝力之深想現在的新小說中是沒有可以匹配的文字西遊記一書、雖是抱着神怪主義然卻有勸化世人之至理、唐僧師徒三人、受盡種種拆磨、猪八戒卒因色情未絕、被妖精迷纏、幾乎傷了性命、現在的社會中、彷彿似西遊記中、之魔窟很多人們偶一不愼、必陷入彀中、青年的兄弟們！看西遊記是斷不可從正面看的、牠的寓意是要我們及早回頭、離開了茫々的情海、走到西方極樂世界裏去（科學時代那有極樂世界、不過是勸勉人的一種俗語）所以我對於上海大戲院所映之西遊記、是抱着絕大的同情、請讀者以高明的眼光、對於作者的小見加以指教（寫眞爲光明社十八日特演之盤絲洞主角殷

## 南洋羣島發現新女黨

頃閱報載、南洋群島、近數年來、發現種種新女黨、其宗旨係專爲陷人漁利、手段甚辣、一般青年、偶不愼者、即遭若輩之陷害、茲將其最著名之數黨、記述如左

甲、白鴿黨　白鴿黨之組織、係由强迷力省主之、凡女子入黨後其衣服裝飾悉由黨中供給、令女華服盛裝、四出媚人、或嫁人爲妾、則任意揮霍、及至金盡、即席捲而逃。

乙、局詐黨　局詐黨之組織、家中則設備種種具若有入局賭博者女黨員則伴之左右、或亦入局共賭、然一般入局者、無一不大敗而歸、更趣者、若入局者敗時、女黨員則袒胸裸體、任人索摸調笑、臨行則送之門外互相擁抱、行數接吻、安慰人心、蓋使人捲土重來也

丙、蝴蝶黨　蝴蝶黨之組織、由數女子組成、若輩女子、每日盛裝、專在各游藝場及戲院勾引男子、一般血氣方剛之男子、偶一不愼、而墮入其彀中者、無不遭其害死　蓋男子若黨員結識後若輩即介紹同黨姊妹、每日必有三四美人相伴　如入衆香之國、使人樂不思蜀、女黨員則偕赴人壽保險、公司代爲保險然數券以伐抓、樹焉有不倒者、若男子死後若輩即得壽險償金矣

丁、敲詐黨　此黨之組織、係由男女合組而成、女黨員則四出引誘男子、邀入家中、僞言丈夫客地謀生、或謂新寡故若輩之衣服穿縞白素裝者亦有之、蓋使人易入其彀、若男子不愼而受惑入門反床而慾欲行巫山之會者、則捉姦之聲立至男黨員入室則佯意爲官究辦受惑之人若獻金若干卽縱之去一若還上昔日之仙人跳然

## 江南行（五十）（心秋）

越白堤過了「南陽小廬」再經過「暮煙別墅」就到第四碼頭了、終於費去四個小銀幣、教水手用船把我們送回來

黃昏時先生和同學們都回來了、於是一同用晚餐、在電燈亮了以後、同學們、不用人說自己都睡去了

第三天朝晨、同學有些主張往南高峰去、我和淨宇終久未通過因爲他昨天往龍井走的過於疲倦了、我呢也願意恬着恢復些精神他們走後、我兩人出了旅館、計算看雷峰塔去　過了公衆運動場經過文昌閣、到「浪聞鶯」休息、接着到「錢王祠」錢王不知當年有甚麼好功德　廟是非常華麗而輝煌、我兩個出了「錢王祠」復往南行、到了「雷峰夕照」留覽一會、於是往雷峰塔去、雷峰塔這時候已經倒了　我們在他的週圍望了一望、復往南去到了「南屏晚鐘」緊接就是「淨慈寺」了、走到「淨慈寺」的廟院裡、在甬路的西邊的松樹上掛着一個牌子上寫道「看運木古井往西去」這井在西佛殿的當中、上面就是濟公的佛座、座上懸匾一塊題的是「顛醉菲殿」近井因爲廟裏光線很暗、看不着有多少水、在井口上懸着一個繫轆盤的繩子、用那燭光在井裏照着、可以看見井底還有水、靠着井的一邊有木椿一個、就是「濟公傳」上所說樂廟剩下那個未用完的木料、我們兩個人從淨慈寺出來

## 俱樂部彩排記

（營口濟倒生投稿）

本埠第三樓街、公議俱樂部音樂會、每逢星期六晚間、輒彩排各劇、由全體團員、粉墨登場、本月十一日、又爲循例彩排之日、紀錄部送下參觀券三枚、記者携冗而往、於九時入場、遇孫君、與鄭君約九時半始開幕　因扮演未能到齊、先墊以伶人連仲三等五台山、繼以鄭仲厂君之滑油山、鄭君尖團字多未分淸、致念老身今年四十歲之四字爲使、寄語鄭君、宜對於發音咬字、再加琢磨、李鬮程君、謝仲蔭君、孟式夫君王本中君之御碑亭、配搭整齊、飽有精彩、許希珍君之上天台、唱做自然、調門亦聽、逸菴居士楊玉生君之戰宛城、楊君描摹小樓、頗有似處、蔣君謂其所演連環套、說白咬字淸銳、行腔激昂、異常可觀、是晚飾張繡、威風凛然、有大將丰度、惟以時值深晏、未窺全豹、乃返歸寓、以虫蚤之擾、終夜未寐、未暇擇文拉維雪此以記之

## 追悼河西博士詩稿（五）

### 丁卯四月得河西先生計悵然有作

（楊鳳鳴）

絳帳橫經往事悠、東風消息屢承郵、那堪人共春歸去、鶯燕無聲花木愁

### 弔河西博士千古

（林心栽）

精深醫學傲岐黃、十載連濱姓字香、曾飲上池知物水、長留壽域活人方、鶴歸華表貞魂夢、手試刀圭濟肺腸、和緩扁靈千古在、東瀛旭日照靈光

### 河西博士前追悼會時曾呈悼詩今又追悼躬逢其盛再呈靈右

（李文樞）

國士今何在、前宵賦詠詞、感懷殞才已、又奠酒三層

## 社會小說 奇妙集（二五）

（天民）

### 第一回　耳朵裏的敲詐案

她對唐隱道願先生不要忘了雪梅、唐隱笑道、夫人不是要求我赦免你的兒子嗎、我現在確能答應你、饒他一死、又對栢青道、先生的厚意、我眞無以爲報、你說我像小學生一般、現在你這堂々國會議員、竟受小學生的逼迫了、你想要吃參糖嗎、你還是要吃最後的那支煙嘴、我替你取煙嘴、說罷立刻拿出煙嘴　彎身送在他的口中道、朋友你爲什麼不吸啊　你的神氣眞好、咳、我忘却裝烟了、說着留着一隻磁台煙盒道、這是議員先生所吸的煙草、我現在給代議士裝煙　眞是千載難得的機會、榮幸得很、諸位看着、我手中不是一無所有嗎、說時將煙盒打開、好像魔術家試演魔術一般、忽兒一個明晶々的東西露出來、佩蘭一看、不由驚呼道是了、是了、便由唐隱手中搶去　你們瞧、這不是水晶瓶嗎、瓶底有一個窄隙、內中有個紙捲、說罷用手掏出、果是十二人的名單、佩蘭此時喜極欲狂、不由神精錯起來、口裏還說道、你別忘了……你別忘了……　閱者請聽、此是唐隱已將一切手續預備妥當　便令杜蔚悄々把栢青擡入自已的臥房、裝在皮箱裏邊、　又對佩蘭道、這厮非常狡黠、我雖知雪梅執行的期間還有五天、他故意對你說二天、現在時間限長、請夫人不必焦急　佩蘭又向唐隱問道、你爲什麼知道水晶瓶藏在煙盒裏、唐隱道、我昨日到栢青的屋內、看見他寫字台上所陳設的東西都在着、只少磁台煙盒、因想起他在張也堂刑過的發候、說出磁台二字、實是此案的關鍵　說完仰天大笑、好一個狡猾的栢青、我們理想中、凡可以藏水晶瓶的地方、沒有一處不搜尋、不料先生竟把他藏在磁台煙盒內　我在先弁不是沒有瞧見、不過看那磁台煙盒、外邊封簽、一點沒有打開、不料却被他把水晶瓶暗暗藏在裏邊、倘不是他自已拿出來、恐怕我們現在還找不着、這番話、唐隱是一方面表白敵人聰明絕頂、一方面誇耀自已的本領、可是佩蘭只顧她的雪梅、所以唐隱那些平淡無味的話、她很不愛聽、還不住的吞吞吐吐問道、你能管保成功嗎……你能使雪梅不死嗎……　唐隱道、夫人不要求之太切、我管保一定成功便了、刻下應當給薛澄打去一個電報、令他明早在署中等候我們、夫人以爲如何、說着掏出一個紙條上面寫着

本線發着（一月一日改正午前）

（北行）

[illegible]

（南行）

[illegible]


# 東三省官銀號總號廣告

本銀號資本總額奉大洋貳千萬圓東省重要地點及京津中魯各地均設有分號及通滙機關專辦滙兌押滙抵押放款貼現放款保證放款以及收受定期活期各種存款并設有倉庫以備堆存押款貨物利息滙水無不允辦事手續異常敏捷凡蒙惠顧無任歡迎　茲將總分號營業要目列載於後

●甲匯兌　本大洋匯兌券免費通匯地點　奉天、東豐、通遼、通化、興京、綏中、柳河、寬甸、洮南、彰武、新立屯、新民、法庫、興城、蓋平、遼源、公主嶺、山城鎮、開原驛、范家屯、北鎮、盤山、西安、海龍、本溪、台安、鳳城、錦西、西豐、海城、臨江、輝南、岫岩、遼陽、義縣、莊河、八面城、安東、鐵嶺、營口、四平街、鄭家店、桓仁、昌圖、遼中、復縣、撫順、吉林、長春、延吉、哈爾濱道裡、哈爾濱道外、寧安、下九台、黑龍江、黑山、錦縣、綏化、開通、雙山、一面坡、呼蘭、開原城裡、雙城、昌黎縣、留守營　上列地點如係票匯概免收費至於電匯手續不同匯水電費臨時商定　免費匯款兼收公濟平市錢號銅元票如交他行發行之匯兌劵每百元加收匯水一元　本哈爾濱現大洋券免費通匯地點　奉天、吉林、長春、哈爾濱道裡、延吉、哈爾濱道外、寧安、黑龍江、黑河、下九台、雙城、海拉爾、安達站、綏化、呼蘭　本哈爾濱現大洋券並得在上列各處匯兌京津中銀洋款項其匯水行市臨時商定

●乙押匯　辦理押匯各地點　奉天、營口、開原驛、錦縣、安東、鐵嶺、四平街、海城、遼陽、新民、遼源、通遼、公主嶺、范家屯、大連、吉林、下九台、長春、哈爾濱道裡、哈爾濱道外、黑河、天津、上海、八面城

●丙各種放款　總分各號均可商作放款

●丁各種存款　收受定存活存各地點　奉天、營口、開原驛、公主嶺、四平街、鐵嶺、新民、海城、遼源、遼陽、通遼、錦縣、安東、范家屯、吉林、長春、延吉、哈爾濱道裡、哈爾濱道外、黑河、黑龍江、海拉爾、安達站、綏化

●戊倉庫　設有倉庫各地點　奉天、營口、公主嶺、海城、長春、哈爾濱



大連市伊勢町六十九番地

# 株式會社 滿洲銀行

電話代表四二一一番　振替大連三三〇番

資本金壹千萬圓

頭取　村井啓太郎

支店所在地　金州、普蘭店、貔子窩、鞍山、奉天小西關、鐵嶺、公主嶺、范家屯、長春、吉林、撫順、本溪湖、安東、興隆街、新義州



大連市大山通十一番地

# 正隆銀行

電話代表番號七一一一番　振替貯金口座大連二二〇番

資本金貳千萬圓

諸積立金二百四十六萬五千圓

頭取　安田善四郎

相談役　安田善次郎

▲定期存款利子（一個年）七分

本銀行於日本內地朝鮮兩南滿洲中國內地有三千餘之匯兌處

本銀行爲關東州地方費現金事務辦理大連市金庫事務辦理處

本銀行與臺灣銀行特約辦理外國匯兌事務

支店出張所　營口、奉天、旅順、長春、開原、天津、撫順、鄭家屯、四平街、青島、哈爾濱、安東、鞍山、公主嶺、瓦房店、

派出所　（松樹、大連市小崗子（電五三〇〇番）大連市沙河口（電話沙河口一五番）奉天小西關哈爾濱傅家甸



# 朝鮮銀行

本店　京城

總裁　鈴木嶋吉

支店出張所

（日本）東京、大阪、大阪西區、神戶

（朝鮮）釜山、大邱、仁川、平壤、鎮南浦、元山、群山、木浦、清津、會寧

（滿洲）大連、旅順、營口、遼陽、奉天、奉天新市街、鐵嶺、開原、四平街、長春

（支那）安東縣、龍井村、哈爾濱、傅家甸、上海、青島、天津

（露領）浦潮斯德　（米國）紐約

除右列各地外倫敦、巴里、其他內外樞要地皆有匯兌之取引所



◎可惜

科學昌明、萬物維新、說不盡人生享用、然因患腎病而致精神不濟、不能享受此種幸福者、比比皆是、試觀彼腰曲背駝者、未及壯年早現衰老之狀、雖有無限幸福、無能享用、豈不可惜

◎原由

俗稱腰子、即醫界所謂內腎、腎爲命根、腎病乃百病之源、關係人生苦樂至大、彼視生活若苦事不能享受人生充分樂趣者、即腎部有病之故、如能腎部健旺、則百病不侵、縱或偶染他病、體內抵抗力充足、不爲所擾、故欲享人生福者必先補腎

◎可喜

然補腎有相當藥品、欲求眞且實效而藥力直達腎部者洵非易事、可喜者有第威德補腎丸在、功能統治一切腎病及由腎病而起之病症無論久病新病、均能治愈男女老幼可獲同樣效益、欲免腎病之惡結果、而享人生充分樂趣者、其速購服之

第威德補腎丸專治　腰酸　背痛　風濕　骨痛　骨節　筋骨　疼痛　便濁　遺精　以及膀胱便弱症等

東三省總經理　營口　源來盛

試服券

啓者奉上　貴公司試服券一紙附郵票十分請即專寄第威德補腎丸樣品一份寄至

省　縣　鎮　街　號　君收

三二

因出牙而煩燥發熱

及服用嬰孩自已藥片得獲治愈今且容顏煥發康健喜樂矣

安徽蕪湖郵務總局汪君葆元來書云蓋聞韋廉士之嬰孩自已藥片功效頗大所愧乎鄙人未經試服而眞假莫能辯明但今春小兒春和痧花後又兼出牙時期吵鬧非常因此寒熱往來無一時之舒適兼延醫藥治皆不退去分毫後即向藥房購取嬰孩自已藥片一瓶比即開塞服下連服數片頗得功效而所解之大便均作漆色不一二日即全愈矣可見該藥片實有藥到病除之力於是連服月餘不但諸病完全化爲烏有而身體亦日見强壯面色紅潤非往日之可比也小兒春和若非服用貴藥局之嬰孩自已藥片則痛苦愈加矣由此而觀貴藥局之嬰孩藥片誠惟一之要藥也

嬰孩自已藥片乃是韋廉士醫生爲嬰兒及小孩特製之腸胃要藥

名症出牙痛苦之靈藥凡經售西藥者均有出售或直寄郵票大洋六角至上海四川路九十六號韋廉士醫生藥局郵奉一瓶每六瓶大洋三元郵力在內

## 大連

# 衛生技術者會議 預防夏季流行病
## 指示及諸議各事項 各警察署尤宜勵行取締

滿鐵衛生課於十六日午前九時開衛生技術會議、關於夏期流行病之豫防止、研究種々善後辦法出席者有金井衛生課長、中眉博士土谷宮川齋藤各衛生研究所員、關東廳亦派有黑井技師出席會議指示及諸議事項如次

一、衛生技術者與他處之提携聯絡之件
一、關於患家及其他施行消毒方法
一、關於清潔掃除對於華人側之施行方法
一、於地方衛生業務之發展上、此後必須改善之事項
一、關於井水及野菜果物之消毒實施定期的檢病、戶口調查
一、關於傳染病患者退院時處置保菌者檢察之範圍、及關於取締之件
一、關於傳染病患者發生之時、以至終完時之消毒取締
一、關於改正衛生技術者制之系統
一、關於附屬地內中國娼妓健康診斷之實施
一、關於保菌者檢查
一、關於衛生智識之普及

更每年於夏季雖易發生種々疾病當此之頃、最宜嚴加防豫、除滿鐵豫爲設法防豫外、則關東廳及大連各警察署、此於流行病易能發生之時節、尤特格外嚴加締云

# 管內農業狀況 天久不雨將歉收

本年自入春以來、雨水應時、故播種之際、四民皆慰、以爲豐年可卜、不意至今農作將暢之期、反滋亢旱、日久不雨、一般農民咸懇首望青天、欲沾一滴甘霖奈連日旱魃爲虐、乾下數寸、較之去年今日、相差遠甚、以去年之經過言之、已屬不甚豐收、今若再一再厲、豈非收穫無望乎、試觀四野之外、大田之內、一般包米高粱青豆菜穀之苗芽、皆未免失於憔悴、若長此以往、恐於人民生活有莫大之關係、近據民政署殖產課之調查、亦謂以旱魃之故、而禾苗繁殖、殊受影響、而桑葉園、需雨之急、較之五穀更勝一籌、管內本年殖產當局對於菓樹虫害之驅除、無微不至將來不難根斷株絕矣、惟水稻以昨年雨量充分之故、尚屬潤澤最苦者爲棉花、以雨水不充之故未完苗發不盛矣

# 乘客路刼車夫 毒打之後又搜翻 搶去小洋兩元餘

大連市白雲山郡車收容所馬車夫傅賢全、年二十一歲、原籍復州於六月十六日午前一時頃、由西崗過一客人、揚言僱車、該車夫乃載之、問何往、答云、工業地越快越好、傅乃馬上加鞭、風馳

# 拐來女子三名 出賣後得欵逍遙 天網恢恢終被逮

大市連奧町六十九番地裕豐旅館有投宿之流氓任德勝、年三十八歲、原籍直隸省滿苑縣、素無正業、專以販賣人口爲生、月前曾在天津拐來女子三名、一名李全喜、年十歲、原籍京兆武清縣楊村、一係李氏、年四十歲、原籍京兆武清縣楊村、一爲任氏、年三十歲、原籍直隸省保定府、當在家中、受盡生活之苦、從未睹大連風景、大連爲繁華商埠、較之天津可差百倍、驟見之、幾疑爲身置天上、無復有人間之慮矣至於財實一節、更無須在念、金銀財寶、徧地皆是、行路之間、輙蹴之直滾云、更囑曰、大連爲日本屬地、法律森嚴、倘不謹慎輙被拘押、汝等必須依吾所囑而口之、乃可、語後女皆曰昕命、李氏爲妻、任氏爲妹、李全喜爲女、叮嚀再三、反覆智語、務令其熟記、以待問答、及到大連後即投宿於裕豐旅館、後經西崗賴子王順和串通、將作女之李全喜、以小洋一百七十元、賣與露天市場第四十六娼窰張永田處爲妓女、作妻之李氏以小洋一百八十元賣與普蘭店某人爲妻、作妹之任氏、以小洋二百元賣與金州某人爲妻、自賣之後、任德勝囊中富有、終日在連埠逍遙、於六月十五日午後三時頃、大連警察署刑事係蝶名林張朝珍孫文魁赴該找查店簿、翻閱之後、見有任德勝携女三名、疑之遂執而問之、果言語支離、更搜其腰、搜出一百七十四元三、及一百八十元三錢、並有奉票二百餘元遂帶至該署、嚴加詢問、任知不可隱滿、乃直吐眞情、日內將解赴法院矣、據其十歲之女云、吾家中皆有父母、盼見情切、初以爲來此發財即歸、不意竟被任賊所賣、今出頭無期、生還無日、可憐哉、薄命女子、盼殺哉家中父母也、言畢、流涕不已、任德勝等販賣人口、有違人道、有管埋之責者、必能嚴加懲辦、以儆效尤也可

# 髮妻已經離異 愛妾亦要脫離 趙士田提出訴狀

普蘭店管內姜家堡子會居民趙士田、年二十八歲、於去年秋間、在西崗宏濟街五十三號娼窰與妓女巧令有交、嗣後熱度增高、漸至不能脫離、遂訂夫婦之約、乃以小洋一千五百圓贖身、領家度日、自領家後、夫之愛妾、亦情所難免、故對於嫡妻邵氏、感情漸惡、因此日久天長、未免常致口角、至去年臘月間、又爲事相爭、雙方決裂、邵氏見前途無望、苦多樂寡、乃提出離婚書、要求離異、趙士田正在戀愛巧令之際、早已視邵氏爲眼中釘、遂如請、正式離婚。邵氏歸家後、經人介紹、乃從趙士田之叔兄弟趙士佳爲妻、此後棒打鴛鴦、各自飛散、趙士田一心戀妾、追隨其他、每宿必與巧令共、無巧令則夜不成寐、每食必與巧令具、無巧令則食不甘味、其鍾情也、身入都若此、巧令自入春以來、身體常有不適、因商其夫、來連入院調治、以大連之生活、較之鄉間、相去遠甚、今彼二人既飲食又治病、幾何不至於貧且賤也、未幾、囊罄、巧令云、吾原操神女生涯、至今尚未忘也、爲目今之計、莫如將吾送於娼窰搭影、倘有贏餘、豈非兩便、趙信之、乃將巧令、送於宏濟街五十一號中睃挑、不令巧令與趙士田守約錢項、孰意自趙歸後、竟有人從王淑卿處搭影、拉便歸里、料理巧令惑之、及趙歸、巧令竟發出宣言、與趙離婚、趙士田一盆熱氣、涼若冷冰、不覺大驚失色、懊恨欲死、於六月十六日向西崗警察署提出告訴狀與巧令起訴矣

# 糞便問題研究會 於廿二日在滿鐵本社開會 各地糞池或將移轉

大連無論於滿鐵沿線各地糞尿處分問題、由保健衛生見地、實屬重要事項、從來頗費相當研究、且惹起種々議論、至今日仍無何等具體案出現、當附屬地行政責任之滿鐵、最近旨經協議、結果以根本解決此次糞尿問題、特設糞尿研究委員會、任命宮島技術研究所員、奉天醫大三浦博士島打土木課員、宮川衛生研究所員、及滿鐵衛生課中循博士等、爲該會委員、第一回研究委員會將于廿二日由藥島地方部長召集在滿鐵本社開會、一方首在奉天開關于屎尿處分問題、協議研究進行會關於前項、據中循博士談話云

歐美各國屎尿處分法、業既完全解決、惟日本尚未臻完備、由是可見歐美事情較異、且日本與滿洲不同滿洲又非有滿洲最適當方案不可、設之經此次研究或可解決矣、果該委員會有適當處分法案時、沿線並大連等糞池、不免發生移轉問題矣

# 上海大戲院之消息

上海大戲院以重金租來警世傑作之西遊記之一盤絲洞、擬於日內開映、該院主任鑒於場內狹小、在此大氣酷熱之際、於衛生及公共秩序上、兩均有害、故擬請各團體諒解、在盤絲洞開映式天內將團體證停止、其後照常使用、因此片共映五天也、外傳取消團體證云云、皆無稽之談、謝氏僞存維扶團體之心於前、決不能因以居奇於後、並聞盤絲洞以後、將續映西遊記中之金錢豹、此片內容亦不亞於盤絲洞云

# 不堪領家虐待 投署請求保護 轉送救濟會辦理

山東省兗州府嶧縣齊君街居民杜桂卿者、年二十七歲、於六月十六日午一後時頃、赴難民救濟會云、吾杜氏、現年二十七歲、自十七歲、即嫁與杜開福爲妻、于歸後、室家之樂、未嘗稍缺、不意大不遂人願、至二十二歲時、吾夫逝世、此後之一種孤苦淒涼、實難言喩、躺有姨舅之子張希珍者、見吾光景如此、乃以巧言華語、謂與吾尋一相當之夫、準能衣食充足、不受飢餓、吾自八歲死去生身母、十九死去生身父、雙父母、皆已亡故、只有姊一兄一、然皆各居一方、難以相會、今欲回家、兩之、又無人可商、遂信張言、而同至煙臺、卸煙後張即改變良心、以小洋壹百五十圓、賣與該處之徐某、徐即買棹帶來大連、送於東關街黃處開半掩子、每十日一算賬、賺錢多時尚無他態、倘少則棍棒相加、打撲殘、每念故鄉、未嘗不痛哭流涕、自嘆命薄也、且吾每月能賺錢五六十元、論計爲彼賺錢一千七八百元、在彼三年之久、功勞亦不爲不大矣、月前徐義以洋四百五十元、賣與沙河口王天登、年三十餘爲妓女、亦開半掩子、自到該處後、生意蕭條不佳、遊人既行裹足、衛者復事取締、以故門前大可羅雀、日前王天登行拷打、車行至西崗街小衛門前、吾即下車、而投於小衛門求保護、經該警官詢明後、送於沙河口警察署、沙署乃送於劉家屯小衛門、該小衛門又於六月十六日午前、送於難民救濟會、查其事意爲受不過領家毒打、將來擬脫離自由、懇乞該會當局、格外護恤覓一好心夫郎、從此夫唱婦隨、以樂人生之福云云、惟窰主毒打妓女之事、時有所聞、可謂喪盡天良、試問妓女不賺錢出其本心歟

# 歐亞旅客之聯絡 決自七月一日實行

預定由六月一日實施之歐亞聯絡、惟因歐州方面、準備關係、並日本道省對滿鐵無何等通知、故滿鐵近來對日本鐵道省會有詳細探詢鐵道省已向歐州照會中據歐州回答、謂延至七月一日爲實施期、故滿鐵亦變更定、由七月一日着手實施、但於歐州諸聯絡準備于六月中全部完竣決能屆期實現歟疑云

# 車夫橫領洋麵 逮捕後解送警署

住居市內寺內通十五番地大車夫張聲樓、年二十六歲、七日午後五句鐘、奉苦力頭馬維達命令、將由大連碼埠倉庫向西崗街同盛號運送之白麵十七袋、時價七十八元、半途橫領、轉售他人、悉揮霍于酒色、嗣爲事主發覺、投附近派出所報告、未逾一日、即行逮捕、十五日解送大連署矣、聞該署待審明後、日內即轉交地方法院依法懲辦云

# 警官又捕乞丐 交與救濟會送魯

大連警察署各警官於六月十六日午前九時、復開始取締乞丐、共捉捕乞丐一百餘名、當即交與難民救濟會、以船裝回山東矣

# 被毆倒斃之青年 頭部出血致死 官署解剖之結果

十月午後一時十分　大連市西廣場大塚歯科醫院書生山本茂年十五歲、出外辦公、歸途路經伊勢町金鳳堂處、忽與苦力喧譁、後爲苦力打倒立時氣息而亡等情已誌前報、玆經大連警察署司法係果死者委係生前後頭部爲打出血致死、犯人宮丈玉年三十歲住居橋立町、被庄司刑事堂前往逮捕押於囹圄、以待調查中

# 遺棄嬰兒致死 法院之開庭審理 將於廿三日判決

普蘭店管內老爺廟會山西屯、農民畢氏、年二十五歲、曾遺兒致死、已被衙門送交法院、於六月十六日午前十一時半、在大連地方法院開庭公判、經行由裁判長及三谷檢查官開審以該女於去年四月、與該地害于和芳年十五歲私通、以致懷胎、分娩之後、係一男兒、當即棄於三十里堡會北崗子南方平原之地、遺後即死、但初審之時、極不承認、經裁判長嚴重究問後、乃直吐眞情、毫不藏隱矣、三谷檢查官求刑懲役二年、迨至二十三日即當決定矣

# 兩會要人赴湯崗子 並赴奉垣致弔

西崗華商會長鐵睦堂及邵愼亭曲子源等、於六月十六日午前八時乘急行車赴湯崗子溫泉、十七日即當乘車赴奉、往與談國損之毋喪、歸後更當赴長春各地視察一切云

# 法院事項

△訴訟取消　原告羅希孟被告李白圭請求房租金九十八圓九角之訴訟取消（五三〇）原告張永福被告韓興滿請求確認交通權一百之訴訟取消（五、三〇）

## 經濟

# 株式市場振興策 十六日提出調查案

關於大連株式市場之振興策特於六月十六日在取引所提出特別調查員之調查案原田五品理事長之該調查員之提案碍難全部贊成、但依取引所能適行者爲限例如獎勵買賣調查員所提之振興案頗有贊同以外各條尚須考慮故關於原提案能全部照行與否倘屬疑問再關於賠償制度信託會社之種種問題苛規則亦有改變之必要關東廳當局亦將提出討論目下取引所正在研究進行中大抵實施之期當不在遠云

# 麵粉砂糖麻袋存額

大連各倉庫至六月十二日連調查現在所存之麵粉額合計二十萬九千四百十一袋比前週調查所當原有四十一萬三千九百八十八袋現在已減少二十萬四千五百七十七袋其內北滿物魯馬印四百袋天官印七百袋合計一千袋上海物綠兵六千五百四十九袋純日本物六萬六百四十九袋最近暢銷如飛多係購作軍糧單一北滿到底尚於暢銷上絕不能至有滿足之地步也且一又爲銀行情之關係輸入頗爲有利因是則交易上異常良好觀測提去與及往之情形麵粉將有益趨昂騰之趨勢云更於六月十二日調查現在之砂糖額輸入較見漸退目下大小俵合計僅有一萬四百十六俵比前週調查現數減少五千四百九十七俵行情異常平穩云又於六月十二日調查現在所存之麻袋數青筋麻袋九百二十捆鐵筋二千三百十捆舊麻袋六千九百六十三捆云

# 錢糧商情

特產市場大豆輸出入依然優良一方因輪出不振故場中人氣益趨薄大豆下疲豆餅亦遂其低落豆油市仍萎靡高粱繼續早跌包米早市未安買兩帮因觀場面閑散各品開價不良幾有停交狀態以致各品交易比昨略減少

△開場各月份雜貨但呈落勢大豆未安帶皮貨叫盤五元七毛二三成交百二十車豆餅開價一元九毛四五安有二萬八千片豆油開行六元一鎖市稍落毛數四千箱高粱三元一毛六安六車包米叫價四元三毛五價平僅公一車

△錢鈔市場銀價愈行平靜海外材料倫敦銀塊二十六片四分一期亦相等紐約五十七仙匯申七十三兩四二五大洋九千九元四毛中美匯兌六十三弗四分一上海標金二百五十六兩五當市銀價雖金穩靜而金票比前又行上漲

## 株式市場

▲豆油　所成數　六萬四千片

| | | | | |
|---|---|---|---|---|
| 六月末 | 一六一五 | 一六一五 | 一六一〇 | 一六一〇 |
| 七月限 | 一六三〇 | 一六三〇 | 一六二〇 | 一六二〇 |
| 八月限 | 一六四五 | 一六四五 | 一六四五 | 一六四五 |
| 所成數 | 一萬九百箱 | | | |

▲高粱

| | | | | |
|---|---|---|---|---|
| 六月末 | 三三三〇 | 三三二〇 | 三三三〇 | 三三一〇 |
| 七月末 | 三三三〇 | 三三三〇 | 三三一〇 | 三三一〇 |
| 八月末 | 三三三〇 | 三三二〇 | 三三一〇 | 三三二〇 |
| 九月末 | 三三六〇 | 三三六〇 | 三三四〇 | 三三五〇 |
| 所成數 | 五十四車 | | | |

▲包米

# 特產行市（早市）（十六日）

▲大豆

| | | |
|---|---|---|
| 六月末 | 五七七 | 五七三 |
| 七月末 | 五八四 | 五七九 |
| 八月末 | 五九〇 | 五八五 |
| 所成數 | 百二十九車 | |

▲豆餅

| | | | |
|---|---|---|---|
| 七月限 | 一九〇 | 一九〇 | 一九〇 |
| 七月末 | 一九〇 | 一九〇 | 一九〇 |
| 八月限 | 一九五 | 一九五 | 一九五 |

# 錢鈔行市

| | 開行 | 最高 | 最低 | 散行 |
|---|---|---|---|---|
| 六月十二日 | 一〇一〇〇 | 一〇一〇〇 | 一〇〇六五 | 一〇〇七〇 |

所成數　百〇萬圓

| | 開行 | 最高 | 最低 | 散行 |
|---|---|---|---|---|
| 六月廿八日 | 一〇一〇〇 | 一〇一一〇 | 一〇〇六五 | 一〇〇七〇 |

所成數　百〇二萬圓

▲現物　前場

| | | |
|---|---|---|
| 開行 | 一〇〇九五 | 一三三五 |
| 十時 | 一〇〇七〇 | 一三三一〇 |
| 十一時 | 一〇〇六〇 | 一三三五 |
| 十二時 | 一〇〇七〇 | 一三三四〇 |

所成數　銀對金　十九萬四千圓　銀對洋　百五圓

| | 開行 | 最高 | 最低 | 散行 |
|---|---|---|---|---|
| 六月廿八日 | 一〇〇七五 | 一〇〇八〇 | 一〇〇七〇 | 一〇〇七五 |

所成數　百四萬圓

▲現物　後場

| | 銀對金 | 銀對洋 | 金對洋 |
|---|---|---|---|
| 一時 | 一〇〇六五 | 一三三一〇 | 一三三三〇 |
| 二時 | 一〇〇六五 | 一三三一〇 | 一三三四〇 |

# 北滿市況

開原（大豆一斗建）

| | 開行 | 散行 |
|---|---|---|
| 七月限 | 一六、五五 | 一六、二六 |
| 八月限 | 一六、八五 | 一六、五二 |
| 九月限 | ─ | ─ |

同（高粱一斗建）

| | 開行 | 散行 |
|---|---|---|
| 七月限 | ─ | ─ |
| 八月限 | ─ | ─ |
| 九月限 | ─ | ─ |

長春（大豆一石建）

| | 開行 | 散行 |
|---|---|---|
| 七月限 | ─ | ─ |
| 八月限 | ─ | ─ |
| 九月限 | ─ | ─ |

同（高粱一石建）

| | 開行 | 散行 |
|---|---|---|
| 七月限 | ─ | ─ |
| 八月限 | ─ | ─ |
| 九月限 | ─ | ─ |

哈爾濱（大豆）

| | 開行 | 散行 |
|---|---|---|
| 八月限 | 一、四四五 | 一、四四二 |
| 九月限 | ─ | ─ |

同（小麥）

| | 開行 | 散行 |
|---|---|---|
| 八月限 | 一、九〇〇 | 一、八七〇 |

公主嶺（大豆一石建）

| | 開行 | 散行 |
|---|---|---|
| 七月限 | 一、九四〇 | 一、九二〇 |
| 八月限 | 一、九〇〇 | 一、九五五 |
| 九月限 | ─ | ─ |

同（高粱）

| | 開行 | 散行 |
|---|---|---|
| 七月限 | 九、四五 | 九、五五 |
| 八月限 | 九、九八 | 九、九二 |
| 九月限 | ─ | ─ |

# 錢鈔（十六日）

奉天（奉票）前場

| | 開行 | 散行 |
|---|---|---|
| 近期 | 一〇九三〇 | 一〇八〇〇 |
| 遠期 | | |

開原（奉票）

# 滙兌行市

| | 開行 | 散行 |
|---|---|---|
| 現物 | 一〇八八〇 | 一〇七三〇 |
| 同（鈔票） | | |
| 安東 現物（鎮平銀） | 一〇九五〇 | 一〇八〇〇 |
| 哈爾濱（大洋）近期 | 一、四〇九 | 一、四〇八 |
| 遠期 | 一、四一〇 | 一、四〇九 |
| 營口 現物（過爐銀） | 八〇、九〇 | 八〇、五〇 |
| 現物 | 二九二八兩〇 | |

銀塊及滙兌（十六日到）

| | |
|---|---|
| 倫敦銀塊 | 二十六片四分一 |
| 同先滙 | 二十六片四分一 |
| 紐育銀滙 | 五十七仙〇分〇 |
| 英美電滙 | 四弗八五仙一六分二 |
| 中美電信（百圓） | 四十六弗一六分七 |
| 美中電信（百圓） | 六十三弗四分一 |

▲上海外國滙兌行市（十六日到）

| | |
|---|---|
| 電滙成交 倫敦（兩） | 二志七片四分一 |
| 日本（百圓） | 七十三兩八分三 |

▲上海金票交易所（開行）

電信爲替銀行賣（十六日到）

| | |
|---|---|
| 標金 | 三五六兩五 |

▲倫敦匯兌行市

| | |
|---|---|
| 伯林 | 二〇金馬克四九 |
| 巴里 | 一四二法〇一 |

# 大連臨時難民救濟會樂捐者芳名
（山東同鄉會代收）

大連中國酒業組合
同元永捐洋貳圓　會元居同貳圓
福泉居同貳圓　震泰居同貳圓
泰合興同貳圓　共和居同貳圓
鴻春泰同貳圓　柳仙居同貳圓
泉順居同貳圓　雙發居捐洋貳圓
聚順居同貳圓　慶順德同貳圓
泰元春同貳圓　鴻順居同貳圓
震海居同參圓　福順居同貳圓
同聚成同貳圓　天順居同貳圓
泰和居同貳圓　東華居同貳圓
雙義興同貳圓　復興居同貳圓
士鳳翔捐洋五角　王從振同貳角
成文福同貳角　王鳳楊同貳角
楊吉網同四角　陳希德同四角
王子中同四角　于坤同貳角
清芳同六角　王鳳亭同六角
辛[illegible]


# 博愛醫院更新廣告

啓者博愛醫院原係鄙人個人經營於民國十三年因留學日本東京各醫科大學及美國經營之醫科大學遂將敝院改爲合資經營經三年之久鄙今回連玆將敝院於陽曆五月二十日收回獨自開設重新改良對於病者一切設備務求盡善盡美精益求精嗣後凡到敝院治療者即當親自診治無分日夜決不鬆懈俾達患者之雅意爲恐未週知特此披露

民國十六年五月二十五日

博愛醫院　院主　孟天成謹啓

# 周緝之啓事

鄙人素守家風志甘澹泊生平不特官情淡泠即從事實業亦純粹以謀食民生計爲宗旨絲毫無個人權利思想故數十年集股雖多而自家資本甚屬有限前數年自揣精力就衰將經手各公司事完全卸御並將所承祖業及歷年撙節所存薄產悉數分派除酌提一部分爲辦桑梓慈善事業之用及先人祠墓歲修經費並分助諸族戚中之寒苦者餘則立具批單分給諸子女當經批註使其衣食有資世守清風並諭令諸子嗣後生計各自獨立甘苦成敗彼此無干力戒依賴性質鄙人則備齋念佛遨遊雲山絕口不談國事家事不但各公司職務一律擺脫即家人生計亦不令關白所有內外公私各事各由當事者負責與鄙人無涉謹此宣告諸希亮鑒

# 新添各種英法大菜

啓者敝飯店開業以來深蒙中日各界諸君惠顧不勝感謝之至今爲提倡營業並應時令之要求起見央人由煙台特聘著名番菜廚師一人專辦英法番菜並新添罐燜鷄套菜定價低廉每位敬送涼菜一份如蒙賜顧無任歡迎謹將各種菜價開列如左

特等　二元二角　湯一個　點心一個　菜五個　咖啡一盃
上等　二元　湯一個　點心一個　菜四個　咖啡一盃
中等　一元八角　湯一個　點心一個　菜三個　咖啡一盃
並等　一元六角　湯一個　點心一個　菜二個　咖啡一盃
罐燜鷄套菜　一元二角　湯一個　罐燜鷄一個　點心一個　咖啡一盃

大連市淡路町二十七番地
共和樓飯店主人謹啓　電話七〇九五番

# 鳴謝賠欵迅速

玆啓者敝號於舊曆三月十九日被災焚燬貨物艙甚極巨所幸事前在三井洋行保有火險當經派員驗明照數賠償損失具見該洋行之信用卓著領欵之下謹此登報聲明

長春吉野町四丁目十九番地
同興合綢緞莊啓

# 星個浦
## 理想的住宅分地賣

▽天惠的保健地
北背山南面海冬暖夏涼
風光明媚空氣清澄
文化之施設整備
大連市愛宕町

星個浦土地建物株式會社
電話六二二〇五番

出賣土地數萬坪任購者選擇
土地高燥地層堅硬
大連地點三哩半行駛電車
▽絕好之避暑寒地

# 長生不老術

人類未來之福音　醫藥界之新發明

長生不老之仙藥　東亞各國伊古以來　皆有此種傳說　而一般人之欲獲得此長生不老仙藥之心理　則又無論東西各國人士　八九相同　不過空存此種願望　而苦實現之無遂　今幸有維也納大學教授生物學研究所々長斯泰因納哈氏　研究一種返老還童法　而使人遂其長生不老之希望現已從試多方面証明其完全成功　此種醫藥界之發明　實人類未來之福音也　據斯泰因納哈氏研究所得說婦人之卵巢　男子之睪丸　所分泌之生活素實爲身心活動之根源　而人物之衰老　即由於生殖腺之分泌作用減退或停止　反之欲圖生殖腺健全　而使其分泌盛旺　則百歲老人　其活動力與二十歲之青年等　敝公司即本此理創製**來福片**　來福片之効用　專治陰虛　腎虧　精薄　精冷　陽物萎縮　舉而不堅　遺精　夢洩　滑精　見色流精　小便頻數　尿管滴漏　手淫過度　精腎渴衰等症　須知生殖機關失其効能　若不速治則体內生活力日形減退　人生到此　毫無樂境　君若覺精易疲　四肢酸痛　頭暈耳鳴氣促心悸　即上列諸病之兆　宜速服**來福片**　强壯腎關　堅固精道　扶助元陽　滋補腎水　速服旬日　定能顯奇効　即無病而体虛之人服之亦能神經靈敏　思想日新　精血充盈　扶陽正氣　誠濟世活人之寶筏也　若欲

保永久之青春欲元氣增進記憶力及精神乎

去百病根保持自然之美防衰老而長生乎

保夫婦之情愛享受天賦之樂乎

則請速服**來福片**　來福片藥價每瓶洋二元五角　每六瓶大洋拾參元　每打大洋貳拾五元

經理所

奉天四平街 大德生大藥房　遼陽西大街 義和堂藥房　營口二道街 中西大藥房　瓦房店新市街 德記大藥房

奉天鼓樓南 五洲大藥房　鐵嶺西門裡 義和堂藥房　營口魚市口 五洲大藥房　大連市監部通 華泰大藥房

奉天鼓樓南 歐美大藥房　長春北門外 中西大藥房　營口永世街 興亞大藥房　天津鎮店街 葆記公司

奉天鼓樓南 永年大藥房　長春北門裡 興亞大藥房　芝罘朝陽街 華美大藥房　西關子永樂街 德記大藥房

北京東單樓 東亞公司　哈爾賓道外 泰華西藥房　吉林糧米行 五洲大藥房　其他各埠大藥房均有代售

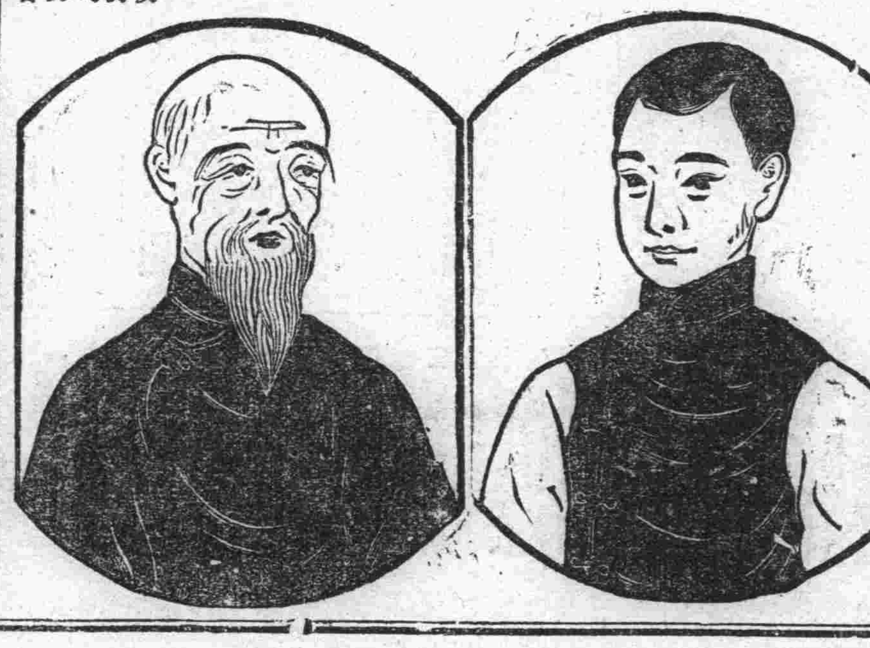



恢復病後之衰弱於營養價值恐無出赤玉葡萄酒之右者此葡萄酒業蒙十五醫學博士絕大之賞讚

美味　滋養　葡萄酒

# 赤玉牌葡萄酒

C 100



# 仁丹能解劇醉靈效如神

玉仙

「快給他這仁丹啦他已經喝醉了吃上仁丹心氣爽快解去劇醉所以燕會席上誰都必定豫備仁丹咯」

格言

富必念貧　壯必念老　(古諺)

主治

中暑傷寒　頭痛目眩　食積不消　水土不服　酒醉船暈　虛弱貧血　腹痛吐瀉　瘟痞吞酸　時行疫疾　暈倒昏迷　精神鬱結　虫蝕牙痛

價目

小包五分　中包一角　特利包五角　帶鏡盒包七角



# 人皆友之

在南昌府有商董三人聲稱韋廉士大醫生紅色補丸如何使彼等得康健之幸福

**轉瘦爲肥反弱爲强**

江西南昌總商會交際員余鏡秋先生來書云余少時讀書屢因場屋功名念切精力已半耗矣科舉停後始作記室筆墨勞形更覺困苦近年以來生活日高生計日拙心力竭盡形容亦爲之瘦弱乃有友人指明韋廉士大醫生紅色補丸服之可以轉瘦爲肥反弱爲强遂購而服之不料服未幾面丰滿大異昔日余既感紅色補丸之功效不能不爲之證明

**前恙盡除精神恢復**

南昌總商會總文案聶芸牧先生來示云鄙人素患頭痛眼花腰酸膝軟等症身體虛弱非補不行自購服韋廉士大醫生紅色補丸以來不獨前恙盡除而且精神恢復因認該項藥丸確爲上等補品也鄙人最畏寒涼雖衣重裘手足常冷惟服此丸藉以挽回尤爲各項補劑所不足也用特表而明之以告世同病者而貴醫生良藥救世心亦可大白於天下矣

**飯量日增起居日健**

南昌總商會文牘譚墨山先生來信云鄙人身體素弱早歲習學子業嗜詞章鈎心鬪角頗攻苦追弱冠登鄉榜復橐筆奔鄂汴京漢間窮年勞頓艱苦備嘗民國以還又以地方多故萬事勞形大有冠蓋京華斯人憔悴之慨三十歲後承友人指示向南昌華英大藥房購服韋廉士紅色補丸乃能飯量日增起居日健迄今十載未嘗間斷而軀體肥已不似曩年之消瘦矣惟是飲水思源要皆紅色補丸之力義不能忘特書數行以表功效云爾

天下馳名補血健腦之聖藥韋廉士大醫生紅色補丸其反弱爲溼療治疾病之功力無分男女凡經售西藥者均有出售或直向上海江西路六十號韋廉士醫生藥局函購每一瓶大洋一元五角每六瓶大洋八元郵力在內

韋廉士大醫生　DR. WILLIAMS' PINK PILLS FOR PALE PEOPLE　紅色補丸



閣下幾於宴會否

欲助消化欲免飽悶欲除氣脹欲療便秘欲平肝火欲利膽汁欲除頭痛欲療口氣穢濁亟需服用紅色清導丸可也乃是平肝潤腸導滯利便之妙品於夜間臨睡之時吞服清導丸二三粒次日早晨即覺清健爽適快愉無比矣

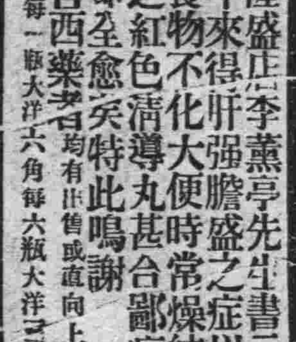


直隸饒陽城內隆盛店李薰亭先生書云鄙人病之原因爲近數年來得肝强膽盛之症以致頭暈目眩胃口疲弱食物不化大便時常燥結四肢無力自服貴公司之紅色清導丸甚合鄙病大見功效一瓶服完病即全愈矣特此鳴謝

紅色清導丸經售西藥者均有出售或直向上海江西路六號韋廉士醫生藥局函購每一瓶大洋六角每六瓶大洋三元郵力在內